



CAMERA DI COMMERCIO
INDUSTRIA ARTIGIANATO E AGRICOLTURA
BRESCIA

CONGIUNTURA ECONOMICA

1° trimestre 2015

**CAMERA DI COMMERCIO
INDUSTRIA ARTIGIANATO E AGRICOLTURA
BRESCIA**

CONGIUNTURA ECONOMICA

1° trimestre 2015

La presente pubblicazione è stata redatta a cura dell'Ufficio Studi e Statistica della Camera di Commercio di Brescia - tel. 0303725.343.

Direttore responsabile: Dr Antonio Apparato.

Diffusione per via telematica. Autorizzazione del Tribunale di Brescia n. 28/1990 del 5/5/1990.

Brescia, giugno 2015.

1 - SITUAZIONE GENERALE

Lo scenario economico internazionale nei primi mesi del 2015 appare frammentato. In Europa paiono rafforzarsi i fattori positivi per la ripresa, anche se l'ambiguità della situazione greca continua ad agitare i mercati. La crescita negli Stati Uniti continua fra alti e bassi. Le economie emergenti confermano notevoli differenze: Russia e Brasile con dinamiche molto negative, Cina stabile ed India in forte crescita.

L'economia Usa sta mostrando di soffrire del rafforzamento del dollaro. Gli indicatori congiunturali mostrano difatti che il settore manifatturiero ha decelerato, soprattutto per il ridimensionamento delle prospettive delle esportazioni. In particolare, i dati d'inizio anno hanno evidenziato una contributo delle esportazioni nette alla crescita fortemente negativo. Tale andamento dipende sia dal fatto che l'economia Usa è in una fase ciclica migliore rispetto alle altre aree, sia dall'ampio apprezzamento del dollaro.

Il 2015 si è aperto con un consolidamento dei fattori favorevoli alla ripresa dell'Uem: euro debole, basso prezzo del petrolio e politiche di bilancio meno restrittive.

In tale quadro parzialmente positivo pesano, però, le prospettive incerte circa la soluzione delle questione greca ed i risultati delle elezioni in Spagna ed in Portogallo, oltre alla recessione in Russia e all'instabilità mediorientale. Sono positivi gli indicatori congiunturali qualitativi sia per le imprese sia per le famiglie.

Il tasso di disoccupazione sta proseguendo sul sentiero di discesa intrapreso nel 2014, il miglioramento dell'occupazione proseguirà, anche se in modo non sufficiente a riassorbire la disoccupazione formatasi durante gli anni della crisi.

La crescita nel 2015 è stata rivista al rialzo dagli istituti di ricerca, grazie soprattutto al rafforzamento delle componenti della domanda interna.

| Tav.1.1 - Lo scenario internazionale: tabella riassuntiva | | | |
|--|-------------|-------------|-------------|
| PIL (var. %) | 2015 | 2016 | 2017 |
| Stati Uniti | 2,8 | 2,7 | 2,6 |
| Giappone | 1,3 | 1,0 | 1,3 |
| Germania | 2,0 | 1,7 | 2,0 |
| Francia | 0,9 | 1,5 | 1,3 |
| Regno Unito | 2,5 | 1,9 | 1,9 |
| Italia | 0,7 | 1,6 | 1,4 |
| Spagna | 2,5 | 2,2 | 1,8 |
| Uem (18 paesi) | 1,4 | 1,6 | 1,6 |
| Europa Centrale | 2,5 | 2,3 | 2,4 |
| Ue (28 paesi) | 1,7 | 1,7 | 1,7 |
| C.S.I. | -4,5 | 0,1 | 0,9 |
| Cina | 6,4 | 6,8 | 6,7 |
| Paesi del Pacifico | 3,7 | 3,7 | 4,1 |
| America Latina | 0,6 | 1,6 | 2,6 |
| Medio Oriente | 1,6 | 4,2 | 4,4 |
| Africa Sub-sahariana | 4,5 | 4,7 | 5,0 |
| Domanda interna | | | |
| Stati Uniti | 2,9 | 2,6 | 2,5 |
| Giappone | 0,6 | 1,2 | 0,9 |
| Germania | 1,8 | 1,6 | 2,0 |
| Francia | 0,9 | 1,5 | 1,2 |
| Regno Unito | 2,9 | 1,8 | 1,5 |
| Italia | 0,3 | 1,3 | 1,4 |
| Spagna | 2,5 | 2,2 | 1,8 |
| Uem (18 paesi) | 1,3 | 1,5 | 1,5 |
| Europa Centrale | 2,9 | 2,6 | 2,9 |
| Ue (28 paesi) | 1,7 | 1,6 | 1,6 |
| C.S.I. | -8,3 | -0,9 | -0,2 |
| Cina | 7,2 | 6,8 | 7,2 |
| Paesi del Pacifico | 3,8 | 3,5 | 4,0 |
| America Latina | 0,0 | 1,5 | 2,8 |
| Medio Oriente | 3,3 | 4,1 | 4,5 |
| Africa Sub-sahariana | 5,0 | 4,7 | 4,9 |
| Inflazione | | | |
| Stati Uniti | 1,1 | 1,8 | 2,1 |
| Giappone | 0,1 | 0,3 | 1,0 |
| Germania | 0,3 | 1,6 | 1,4 |
| Francia | 0,2 | 1,2 | 1,6 |
| Regno Unito | -0,1 | 1,3 | 1,9 |
| Italia | 0,0 | 1,3 | 1,5 |
| Spagna | -0,3 | 1,4 | 1,8 |
| Uem (18 paesi) | 0,1 | 1,4 | 1,5 |
| Europa Centrale | 0,6 | 1,5 | 2,0 |
| Ue (28 paesi) | 0,1 | 1,3 | 1,6 |
| C.S.I. | 22,7 | 11,7 | 11,5 |
| Cina | 1,4 | 2,5 | 2,1 |
| Paesi del Pacifico | 1,1 | 2,3 | 3,0 |
| America Latina | 8,3 | 6,7 | 8,4 |
| Medio Oriente | 4,5 | 4,9 | 6,8 |
| Africa Sub-sahariana | 6,2 | 7,1 | 6,8 |
| PIL mondiale (var. %) | 3,2 | 3,4 | 3,6 |

Fonte: Prometeia. Rapporto di previsione aprile 2015.

Italia. Nel primo trimestre del 2015 il Pil espresso in valori concatenati, corretto per gli effetti di calendario e destagionalizzato, è aumentato dello 0,3% rispetto al trimestre precedente e dello 0,1% sul primo trimestre 2014. Il primo trimestre 2015 ha avuto una giornata lavorativa in meno rispetto al primo 2014.

Nel mese di marzo 2015 l'indice della produzione industriale destagionalizzato è aumentato, rispetto a febbraio, dello 0,4%; nella media dei primi tre mesi dell'anno la produzione è scesa dello 0,1% rispetto allo stesso periodo dell'anno precedente.

L'indice corretto per gli effetti di calendario ha registrato a marzo un aumento tendenziale dell'1,5%. Le variazioni congiunturali sono positive in tutti i comparti.

A marzo il fatturato dell'industria, al netto della stagionalità, ha segnato un aumento dell'1,3% rispetto al mese precedente. Il fatturato è aumentato sia sul mercato interno (+1,0%) sia su quello estero (+1,9%). Nella media degli ultimi tre mesi l'indice complessivo è calato in termini congiunturali dello 0,2%.

Per gli ordinativi totali, si registra una variazione congiunturale del -0,3%, dovuta alla flessione dello 0,5% degli ordinativi esteri ed alla stabilità di quelli interni.

Nel mese di marzo 2015 rispetto al mese precedente le esportazioni totali sono aumentate dell'1,8%; le importazioni sono anch'esse aumentate: +4,0%. La crescita congiunturale dell'export è sostenuta dall'incremento delle vendite sia verso l'area extra Ue (+2,2%), sia verso quelli Ue (+1,5%). La crescita tendenziale delle esportazioni (+9,5%) è trainata dalle vendite verso l'area extra Ue: +13,2%.

Nei primi tre mesi dell'anno l'avanzo commerciale è di 7,8 miliardi di euro. Al netto dell'energia la bilancia risulta in attivo per 16,4 miliardi.

Nel primo trimestre 2015 il numero degli occupati è salito dello 0,6% (pari a +133.000 unità). La crescita ha riguardato entrambi i sessi. E' stato più intenso al nord e nella classe di età degli ultra 50enni. Nel primo trimestre 2015 diminuisce il numero di persone in cerca di occupazione (-4,2%, pari a -145.000 unità). Nello stesso periodo il tasso di disoccupazione è sceso al 13%, -0,6% in termini tendenziali. Il tasso di inattività rimane stabile al 36,1%.

Nel mese di settembre 2014 l'indice nazionale dei prezzi al consumo per l'intera collettività comprensivo dei tabacchi ha registrato una variazione del -0,4% rispetto al mese precedente e del -0,2% in termini tendenziali. L'inflazione acquisita per il 2014 è in discesa e pari allo 0,2%.

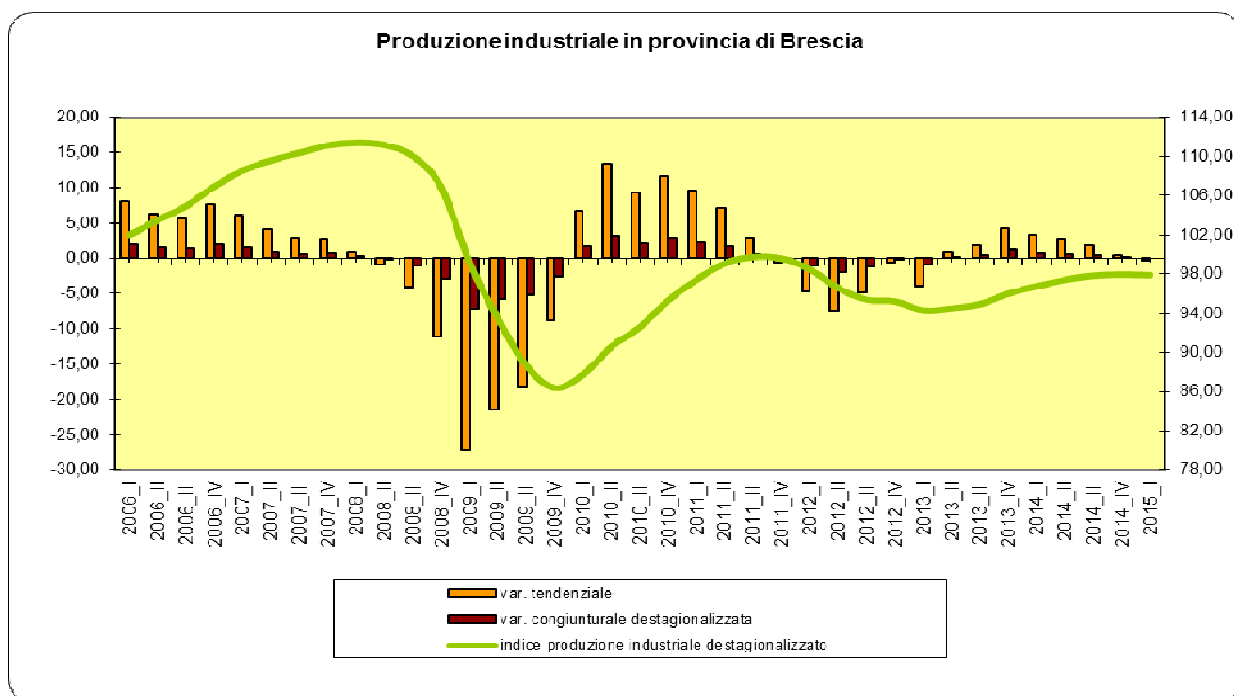

2 – INDUSTRIA

2.1 Produzione

L'indagine trimestrale sui principali indicatori congiunturali dell'industria manifatturiera bresciana ha coinvolto nel primo trimestre 2015 230 imprese della provincia, pari a una copertura campionaria del 112,75%. Nei primi mesi del 2015 il comparto manifatturiero bresciano fa registrare una variazione congiunturale destagionalizzata del -0,07%, segnando quindi una sostanziale stabilità sul trimestre precedente. Il dato tendenziale mostra una inversione di tendenza rispetto a quello dell'ultimo trimestre 2014, attestandosi in territorio negativo al -0,30%, contro una media regionale del +0,40%. A livello lombardo Brescia si colloca fra le cinque province con crescita negativa, fanno peggio solo Como (-0,60%) e Mantova (-4,0%). In termini tendenziali cresce la produzione delle grandi imprese con un +2,82%; negative le medie e le piccole, rispettivamente -1,30% e -0,95%. La disaggregazione settoriale rivela il contributo positivo del settore mezzi di trasporto (con una variazione tendenziale pari al +11,67%), seguito dalla gomma-plastica (+8,01%), dalle calzature (+5,32%) e dal legno-mobilito (+3,51%). Negativa la dinamica di quattro settori, principalmente quella degli alimentari (-7,32% sullo stesso trimestre dell'anno precedente), della meccanica (-3,46%) e dei minerali non metalliferi (-1,35%). Aumenta molto leggermente il tasso di utilizzo degli impianti che si attesta al 70,66%, contro il 70,48% del trimestre precedente.

L'indagine trimestrale sui principali indicatori economici dell'artigianato manifatturiero nel primo trimestre 2015 ha coinvolto 196 imprese della provincia, pari a una copertura campionaria del 126,45%.

L'artigianato manifatturiero mostra una dinamica altalenante: la produzione industriale diminuisce, infatti, nei primi tre mesi 2015 dello 0,1%, ma aumenta dello 0,6% rispetto allo stesso trimestre del 2014. Positivi i risultati del settore gomma-plastica (+3,26% su base annua), della meccanica (+2,48%) e degli alimentari (+1,97%). In calo tutti gli altri in particolare minerali non metalliferi (-13,15%) e tessile (-9,86%). Dal lato della dimensione d'impresa le imprese medie e grandi chiudono il trimestre con una crescita su base annua: rispettivamente +3,22% e +1,14%; in calo le piccole: -2,67%. Il tasso di utilizzo degli impianti diminuisce leggermente attestandosi al 67,95%.

Tab. 2.1 - Industria manifatturiera bresciana. Principali risultati dell'indagine congiunturale. (variazioni percentuali destagionalizzate medie mobili a 4 termini, rispetto al trimestre precedente).

| | 1° trim. 2015/4° trim.2014 |
|--|-----------------------------------|
| Produzione | -0,07 |
| Fatturato interno | 0,39 |
| Fatturato estero | 0,26 |
| Fatturato totale | 0,33 |
| Ordini interni | 0,45 |
| Ordini esteri | 0,08 |
| Ordini totali | 0,30 |
| Periodo produzione assicurata (1) | 58,65 |
| Materie prime: prezzi | 0,73 |
| Prodotti finiti: prezzi | 0,17 |
| Occupazione (2) | 0,28 |

(1) giornate lavorative

(2) variazione nel trimestre

Fonte: elaborazione Ufficio Studi e Statistica, Camera di Commercio.

I dati Movimprese diffusi da Unioncamere – Infocamere evidenziano che nel primo trimestre del 2015 in provincia di Brescia sono calate sia le cessazioni d'impresa, sia le iscrizioni di nuove imprese. Il saldo al 31 marzo è risultato negativo complessivamente per 299 unità, leggermente meno consistente rispetto a quello registrato nello stesso periodo del 2014. Nei primi tre mesi dell'anno sono nati 2.276 nuovi soggetti imprenditoriali, solo 16 in meno rispetto all'anno precedente. In moderata diminuzione anche le cessazioni, passate da 2.596 a 2.575. L'analisi della serie storica evidenzia ancora una volta che il flusso iscrizioni e cessazioni ha il valore più basso degli ultimi 11 anni. Il saldo relativo alle imprese artigiane è anch'esso negativo e pari a -262 unità.

Analizzando i settori emerge che il contributo positivo più consistente proviene dal settore dei servizi di supporto alle imprese (+53 unità), dalle attività di alloggio e ristorazione (+24 unità), dalle attività finanziarie e assicurative (+17 unità) e dall'istruzione (+13 unità). Il saldo dello stock diminuisce principalmente nel settore delle costruzioni (-174 unità), agricoltura (-93 unità), nel commercio ingrosso e dettaglio (-82) e nelle attività manifatturiere (-73 unità).

Il punto di vista delle forme giuridiche mostra chiaramente che il saldo negativo è stato determinato dal trend ancora calante delle imprese individuali (-356 unità) e delle società di persone (-93 unità). Continua, invece, la dinamica positiva delle società di capitale (+132 unità). Il comparto artigianato fa registrare in questo trimestre dinamiche analoghe a quelle della totalità delle imprese.

Tav. 2.2 – Movimprese 1° trimestre 2015

| SEZIONI ATTIVITA' | TOTALE | | | | SOCIETA' DI CAPITALE | | | | SOCIETA' DI PERSONE | | | | DITTE INDIVIDUALI | | | | ALTRE FORME | | | |
|---|----------------|----------------|--------------|--------------|----------------------|---------------|------------|------------|---------------------|---------------|------------|------------|-------------------|---------------|--------------|--------------|--------------|--------------|-----------|-----------|
| | REGIS. | ATTIVE | ISCR. | CESS. | REGIS. | ATTIVE | ISCR. | CESS. | REGIS. | ATTIVE | ISCR. | CESS. | REGIS. | ATTIVE | ISCR. | CESS. | REGIS. | ATTIVE | ISCR. | CESS. |
| A Agricoltura, silvicoltura e pesca | 10390 | 10.317 | 68 | 174 | 301 | 281 | 3 | 3 | 2.217 | 2.187 | 9 | 17 | 7.797 | 7.789 | 56 | 153 | 75 | 60 | 0 | 1 |
| B Estrazione di minerali da cave e miniere | 116 | 105 | 0 | 0 | 71 | 64 | 0 | 0 | 32 | 29 | 0 | 0 | 11 | 10 | 0 | 0 | 2 | 2 | 0 | 0 |
| C Attività manifatturiere | 16.156 | 14.689 | 177 | 335 | 6.043 | 5.130 | 33 | 82 | 4.061 | 3.659 | 9 | 33 | 5.930 | 5.809 | 134 | 220 | 122 | 91 | 1 | 0 |
| D Fornitura di energia elettrica, gas, vapore e aria condizionata | 243 | 231 | 1 | 6 | 183 | 171 | 1 | 5 | 4 | 4 | 0 | 0 | 40 | 40 | 0 | 1 | 16 | 16 | 0 | 0 |
| E Fornitura di acqua; reti fognarie, attività di gestione dei rifiuti e risanamento | 233 | 216 | 1 | 0 | 143 | 128 | 0 | 0 | 30 | 29 | 0 | 0 | 44 | 43 | 1 | 0 | 16 | 16 | 0 | 0 |
| F Costruzioni | 19.019 | 17.501 | 266 | 509 | 4.417 | 3.542 | 48 | 67 | 2.681 | 2.381 | 13 | 33 | 11.727 | 11.457 | 204 | 406 | 194 | 121 | 1 | 3 |
| G Commercio all'ingrosso e al dettaglio; riparazione di autoveicoli e motocicli | 26.609 | 25.018 | 391 | 721 | 5.183 | 4.366 | 58 | 69 | 5.024 | 4.479 | 25 | 57 | 16.272 | 16.065 | 306 | 594 | 130 | 108 | 2 | 1 |
| H Trasporto e magazzinaggio | 2950 | 2.745 | 12 | 49 | 551 | 479 | 2 | 4 | 475 | 427 | 0 | 2 | 1.798 | 1.765 | 7 | 42 | 126 | 74 | 3 | 1 |
| I Attività dei servizi di alloggio e di ristorazione | 9.097 | 8.093 | 170 | 256 | 1.342 | 1.064 | 16 | 14 | 3.213 | 2.666 | 19 | 54 | 4.346 | 4.171 | 132 | 186 | 196 | 192 | 3 | 2 |
| J Servizi di informazione e comunicazione | 2484 | 2.358 | 50 | 70 | 1047 | 962 | 15 | 17 | 515 | 485 | 4 | 8 | 851 | 844 | 31 | 43 | 71 | 67 | 0 | 2 |
| K Attività finanziarie e assicurative | 2965 | 2.851 | 50 | 65 | 536 | 461 | 5 | 3 | 337 | 310 | 1 | 2 | 2.073 | 2.061 | 44 | 60 | 19 | 19 | 0 | 0 |
| L Attività immobiliari | 8.870 | 7.989 | 30 | 126 | 5.451 | 4.807 | 17 | 74 | 2.704 | 2.495 | 3 | 24 | 653 | 637 | 9 | 27 | 62 | 50 | 1 | 1 |
| M Attività professionali, scientifiche e tecniche | 5.006 | 4.666 | 124 | 158 | 2.253 | 2.011 | 32 | 32 | 690 | 639 | 9 | 12 | 1.858 | 1.840 | 82 | 111 | 205 | 176 | 1 | 3 |
| N Noleggio, agenzie di viaggio, servizi di supporto alle imprese | 3590 | 3.367 | 115 | 108 | 855 | 725 | 20 | 13 | 524 | 476 | 3 | 11 | 1.988 | 1.972 | 85 | 81 | 223 | 194 | 7 | 3 |
| O Amministrazione pubblica e difesa; assicurazione sociale obbligatoria | 4 | 4 | 0 | 0 | 1 | 1 | 0 | 0 | 1 | 1 | 0 | 0 | 0 | 0 | 0 | 0 | 2 | 2 | 0 | 0 |
| P Istruzione | 551 | 530 | 12 | 3 | 145 | 133 | 1 | 0 | 71 | 70 | 2 | 1 | 106 | 103 | 7 | 2 | 229 | 224 | 2 | 0 |
| Q Sanità e assistenza sociale | 650 | 608 | 4 | 10 | 232 | 216 | 1 | 4 | 58 | 50 | 1 | 1 | 39 | 39 | 1 | 4 | 321 | 303 | 1 | 1 |
| R Attività artistiche, sportive, di intrattenimento e divertimento | 1485 | 1.371 | 24 | 39 | 438 | 360 | 5 | 6 | 136 | 114 | 1 | 2 | 407 | 398 | 4 | 22 | 504 | 499 | 14 | 9 |
| S Altre attività di servizi | 5255 | 5.068 | 85 | 135 | 302 | 247 | 1 | 3 | 869 | 779 | 3 | 19 | 3.949 | 3.914 | 79 | 111 | 135 | 128 | 2 | 2 |
| T Imprese non classificate | 1 | 1 | 0 | 0 | 0 | 0 | 0 | 0 | 0 | 0 | 0 | 0 | 0 | 0 | 0 | 0 | 1 | 1 | 0 | 0 |
| TOTALE | 120.153 | 107.790 | 2.276 | 2.876 | 31.858 | 25.161 | 559 | 447 | 24.746 | 21.291 | 185 | 290 | 60.702 | 58.985 | 1.481 | 2.104 | 2.847 | 2.353 | 51 | 35 |

Fonte: Infocamere.

Tav. 2.3 - Totale imprese e imprese artigiane al 31.03.2015.

| SETTORI DI ATTIVITA' | | Stock al 31.03.2015* | | Saldo trimestrale | | Variazione % | |
|----------------------|---|----------------------|------------------|-------------------|------------------|----------------|------------------|
| | | Totale imprese | di cui artigiane | Totale imprese | di cui artigiane | Totale imprese | di cui artigiane |
| A | Agricoltura, silvicoltura pesca | 10.390 | 269 | -93 | -2 | -0,89 | -0,74 |
| B | Estrazione di minerali da cave e miniere | 116 | 43 | 1 | 0 | 0,87 | 0,00 |
| C | Attività manifatturiere | 16.156 | 9.949 | -73 | -66 | -0,45 | -0,66 |
| D | Fornitura di energia elettrica, gas, vapore e aria condiz... | 243 | 2 | -1 | 0 | -0,41 | 0,00 |
| E | Fornitura di acqua; reti fognarie, attività di gestione dei rifiuti | 233 | 85 | 1 | -2 | 0,43 | -2,30 |
| F | Costruzioni | 19.019 | 13.954 | -174 | -195 | -0,91 | -1,38 |
| G | Commercio all'ingrosso e al dettaglio; riparazione di autoveicoli e motocicli | 26.609 | 2.014 | -82 | -5 | -0,31 | -0,25 |
| H | Trasporto e magazzinaggio | 2.950 | 2.024 | -1 | -8 | -0,03 | -0,39 |
| I | Attività dei servizi alloggio e ristorazione | 9.097 | 1.029 | 24 | -2 | 0,26 | -0,19 |
| J | Servizi di informazione e comunicazione | 2.484 | 321 | 1 | 12 | 0,04 | 3,88 |
| K | Attività finanziarie e assicurative | 2.965 | 3 | 17 | 0 | 0,58 | 0,00 |
| L | Attività immobiliari | 8.870 | 10 | -47 | 0 | -0,53 | 0,00 |
| M | Attività professionali, scientifiche e tecniche | 5.006 | 580 | 2 | -2 | 0,04 | -0,34 |
| N | Noleggio, agenzie di viaggio, servizi di supporto alle imprese | 3.590 | 1.068 | 53 | 21 | 1,49 | 2,00 |
| O | Amministrazione pubblica e difesa; assicurazione sociale. | 4 | 0 | 0 | 0 | 0,00 | 0,00 |
| P | Istruzione | 551 | 41 | 13 | 0 | 2,41 | 0,00 |
| Q | Sanità e assistenza sociale | 650 | 6 | -3 | 0 | -0,46 | 0,00 |
| R | Attività artistiche, sportive, di intrattenimento e divertimento | 1.485 | 139 | 0 | -9 | 0,00 | -6,04 |
| S | Altre attività di servizi | 5.255 | 4.210 | -26 | -6 | -0,49 | -0,14 |

*Al netto delle cancellazioni d'ufficio.

Il settore armiero, escluse le parti sciolte ed i lanciarazzi, ha registrato un aumento del 4,4% nel periodo gennaio-marzo 2015 sul trimestre precedente, con una produzione complessiva di 144.018 pezzi; la variazione tendenziale è stata, invece, negativa e pari a -29,3%.

Nel primo trimestre 2015 la produzione è stata composta per il 62,1% da armi lunghe e per il restante 37,9% da armi corte.

Tav. 2.4 - I dati del Banco Nazionale di Prova (gennaio – marzo 2015)

| | 2015 | 2014 | 2013 | Δ % 2015/2014 | Δ %2015/2013 |
|---|----------------|----------------|----------------|---------------|---------------|
| Fucili a 2 canne sovrapposte (1) | 22.658 | 23.675 | 17.082 | -4,30 | 32,64 |
| Fucili a 2 canne giustapposte (2) a) | 1.084 | 1.131 | 832 | -4,16 | 30,29 |
| Totale fucili a 2 canne (3=1+2) | 23.742 | 24.806 | 17.914 | -4,29 | 32,53 |
| Fucili a 1 colpo canna liscia (4) | 594 | 1.019 | 628 | -41,71 | -5,41 |
| Altri fucili a 1 canna (5) | 16.423 | 21.000 | 20.978 | -21,80 | -21,71 |
| Fucili semiautomatici (6) b) | 46.385 | 56.916 | 49.992 | -18,50 | -7,22 |
| Fucili avancarica (repliche) (7) | 2.274 | 3.010 | 2.196 | -24,45 | 3,55 |
| Totale fucili a 1 canna (8=4+5+6+7) | 65.676 | 81.945 | 73.794 | -19,85 | -11,00 |
| Totale armi lunghe (9=3+8) | 89.418 | 106.751 | 91.708 | -16,24 | -2,50 |
| | | | | | |
| Pistole semiautomatiche (10) | 31.435 | 69.030 | 57.117 | -54,46 | -44,96 |
| Revolvers avancarica (repliche) (11) | 12.674 | 13.500 | 10.613 | -6,12 | 19,42 |
| Revolvers retrocarica (12) | 10.491 | 14.385 | 15.334 | -27,07 | -31,58 |
| Totale armi corte (13=10+11+12) | 54.600 | 96.915 | 83.064 | -43,66 | -34,27 |
| Totale armi lunghe e corte (14=13+9) | 144.018 | 203.666 | 174.772 | -29,29 | -17,60 |
| Lanciarazzi (15) | 24.337 | 18.064 | 16.851 | 34,73 | 44,42 |
| Totale armi corte inclusi i lanciarazzi (16=13+15) | 78.937 | 114.979 | 99.915 | -31,35 | -21,00 |
| Parti sciolte (17) | 21.935 | 17.175 | 13.918 | 27,71 | 57,60 |

Fonte: elaborazione Ufficio Studi e Statistica Camera di Commercio su dati Banco Nazionale di Prova di Gardone V.T.

a) inclusi i fucili combinati e gli express

b) inclusi i fucili a pompa

Tav. 2.5 - Produzione Nazionale di Armi Civili

| | Totale Armi Lunghe | Totale Armi Corte (*) | TOTALE GENERALE |
|-------------------------------------|---------------------------|------------------------------|------------------------|
| Gennaio 2015 | 22.955 | 15.642 | 38.597 |
| Febbraio 2015 | 31.220 | 18.391 | 49.611 |
| Marzo 2015 | 35.243 | 20.567 | 55.810 |
| Totale 1° trimestre 2015 (a) | 89.418 | 54.600 | 144.018 |
| Composizione % | 62,1 | 37,9 | 100,0 |
| Totale 4° trimestre 2014 (b) | 92.604 | 45.285 | 137.889 |
| Composizione % | 67,2 | 32,8 | 100,0 |
| Totale 1° trimestre 2014 (c) | 106.751 | 96.915 | 203.666 |
| Composizione % | 52,4 | 47,6 | 100,0 |
| Variazione % a/b | -3,4 | 20,6 | 4,4 |
| Variazione % a/c | -16,2 | -43,7 | -29,3 |

(*) Esclusi i lanciarazzi e le parti sciolte

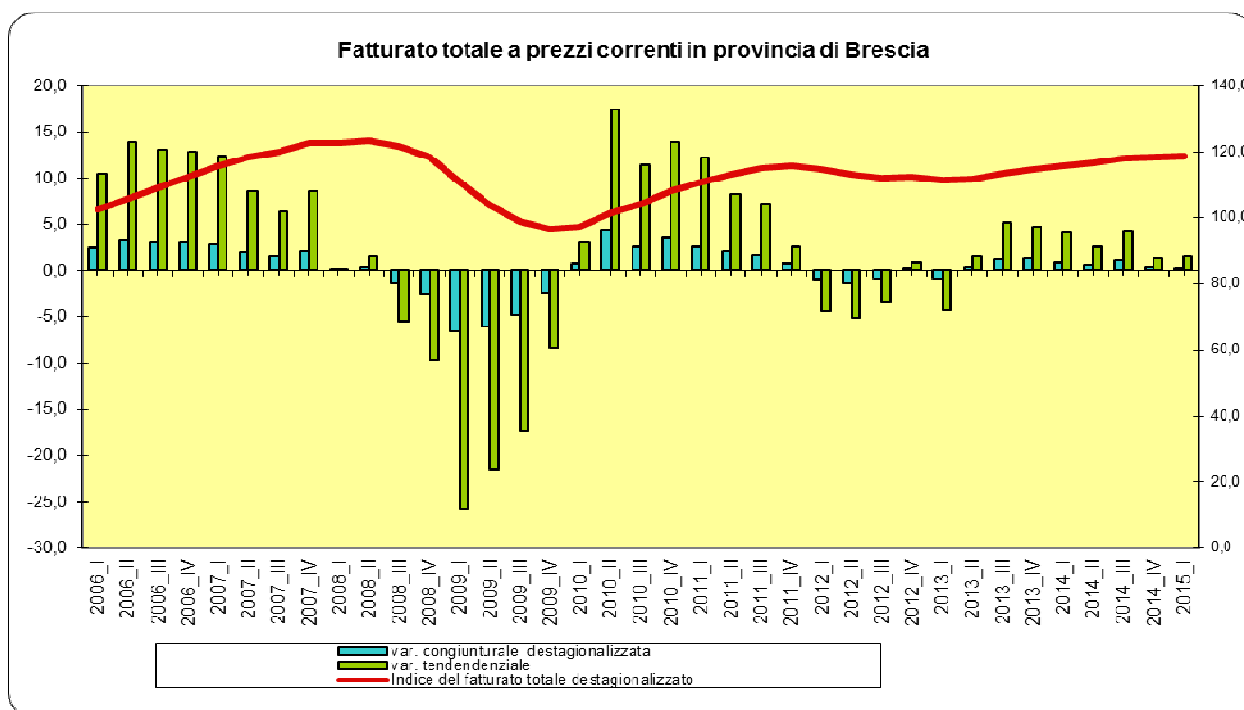

2.2 Il fatturato

Il fatturato totale registra una variazione congiunturale positiva pari al +0,33%, in leggera decelerazione rispetto al trimestre precedente, quando la crescita si era attestata a +0,37%. Positiva la performance sia del fatturato estero (+0,26%), sia di quello interno attestatosi a +0,39, dopo il risultato negativo dei tre mesi precedenti. Dal confronto con lo stesso trimestre del 2014 emerge un incremento complessivo dell'1,60%, determinato dalla crescita più robusta della componente interna (+1,83%). La quota dell'export sul fatturato segna un leggero aumento nel trimestre attestandosi al 39,83%.

La variazione congiunturale destagionalizzata del fatturato è positiva e pari a +0,42%. L'aumento tendenziale è dell'1,44%. Molto positiva la componente estera: +14,87%, meno quella interna: +0,15%.

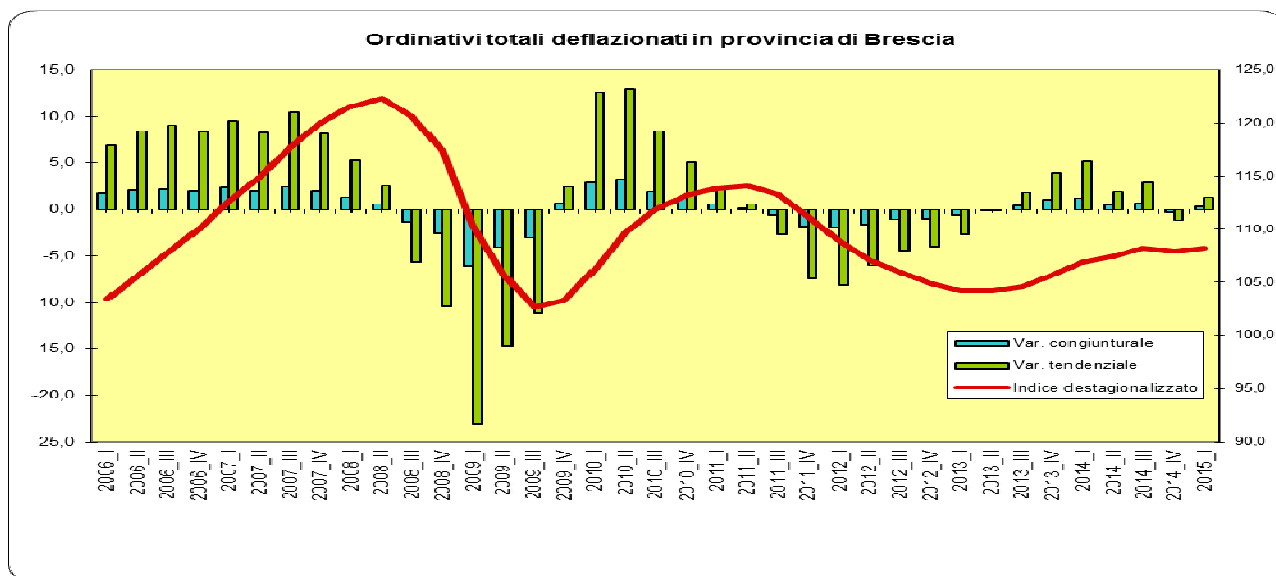

2.3 Gli ordinativi.

Segno positivo per gli ordinativi totali che registrano un aumento su base annua dello 0,30%, spinti in particolar modo dall'ottima performance della componente interna: +1,89%. Positivi, anche se con minore intensità, gli ordinativi esteri: +0,33%. Nel trimestre gli ordinativi totali sono cresciuti dello 0,30%: +0,45% gli ordini interni, +0,08% quelli esteri.

Gli ordinativi totali fanno segnare una contrazione tendenziale dello 0,91%, rimanendo in terreno negativo nei tre mesi precedenti. Rispetto al primo trimestre 2014 subisce una battuta di arresto la dinamica degli ordinativi interni che fanno segnare un -1,24%; segno più anche per gli ordini provenienti dall'estero: +2,48%. La variazione congiunturale destagionalizzata stabile a +0,01%.

* * *

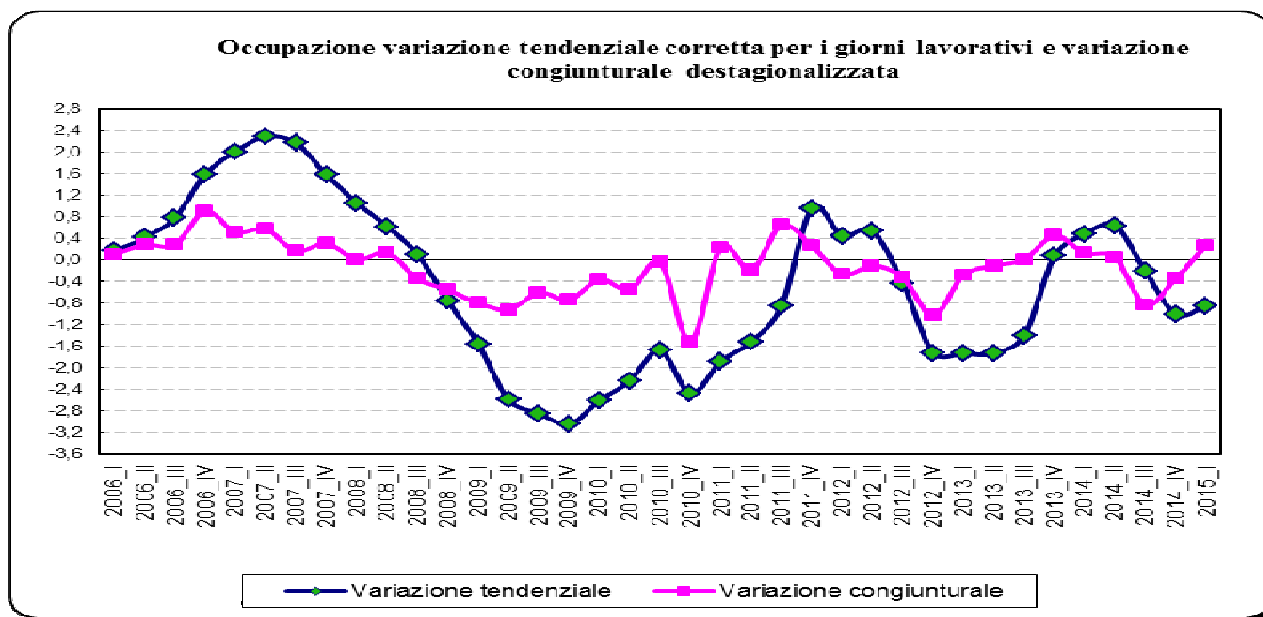

2.4 L'occupazione.

L'occupazione nel comparto manifatturiero conferma una dinamica in chiaroscuro. La variazione rispetto al quarto trimestre 2014 è, infatti, positiva e pari a +0,28%. In confronto allo stesso trimestre dell'anno 2014 la dinamica è invece negativa con un -0,9%. Aumenta nuovamente il ricorso alla Cassa Integrazione Guadagni ordinaria in relazione all'incidenza sul monte ore trimestrale (3,15% contro il 2,47% del trimestre precedente). Trend in diminuzione, invece, per le imprese utilizzatrici passate al 16,09% dei casi contro il 20,0% del quarto trimestre 2014.

L'occupazione del settore artigiano rimane in territorio negativo, attestandosi a -0,6% sul trimestre precedente. Aumenta la quota di imprese che hanno fatto ricorso alla Cassa integrazione guadagni che si attesta all'11,22%, per l'1,19% del monte ore trimestrale.

Tav. 2.6 – Occupazione.

| CIG STRAORDINARIA Classe di attività | Periodo | | |
|---|-------------------|------------------|---------------|
| | gen-mar 2014 | gen-mar 2015 | variazione % |
| Attività economiche connesse con l'agricoltura | - | - | |
| Estrazione minerali metalliferi e non | - | - | |
| legno | 182.856 | 112.672 | -38% |
| alimentari | 13.409 | - | -100% |
| metallurgiche | 773.546 | 1.015.106 | 31% |
| meccaniche | 7.975.276 | 2.744.775 | -66% |
| tessili | 470.112 | 209.520 | -55% |
| Abbigliamento | 187.208 | 38.272 | -80% |
| Chimica, petrolchimica, gomma e materie plastiche | 147.696 | 82.970 | -44% |
| Pelli, cuoio, calzature | 39.624 | - | -100% |
| Lavorazione minerali non metalliferi | 360.246 | 139.034 | -61% |
| Carta, stampa ed editoria | 27.804 | 21.504 | -23% |
| Installazione impianti per l'edilizia | 103.888 | 18.304 | -82% |
| Energia elettrica, gas e acqua | - | - | |
| Trasporti e comunicazioni | 179.816 | 53.384 | -70% |
| Tabacchicoltura | - | - | |
| Servizi | - | - | |
| Varie | 7.020 | 10.948 | 56% |
| Totale industria | 10.468.501 | 4.446.489 | -58% |
| Edilizia | 483.568 | 894.189 | 85% |
| Artigianato | - | - | |
| Commercio | 392.970 | 176.752 | -55% |
| Settori vari | - | - | |
| Totale | 11.345.039 | 5.517.430 | -51,4% |

Fonte: tabelle elaborate dall'Istituto Nazionale di Previdenza Sociale.

Tav. 2.7 - Occupazione

| Tav. 2.7 - Occupazione | | | |
|--|------------------|------------------|--------------|
| CIG ORDINARIA | Periodo | | |
| Classe di attività | gen-mar 2014 | gen-mar 2015 | variazione % |
| Attività economiche connesse con l'agricoltura | 804 | 1.248 | 55% |
| Estrazione minerali metalliferi e non | 1.560 | - | -100% |
| legno | 45.075 | 89.038 | 98% |
| alimentari | 12.187 | 9.279 | -24% |
| metallurgiche | 615.197 | 705.335 | 15% |
| meccaniche | 1.401.099 | 1.358.601 | -3% |
| tessili | 209.975 | 139.903 | -33% |
| Abbigliamento | 147.767 | 126.708 | -14% |
| Chimica, petrolchimica, gomma e materie plastiche | 110.351 | 181.349 | 64% |
| Pelli, cuoio, calzature | 7.700 | 19.644 | 155% |
| Lavorazione minerali non metalliferi | 104.870 | 104.020 | -1% |
| Carta, stampa ed editoria | 42.293 | 44.505 | 5% |
| Installazione impianti per l'edilizia | 98.078 | 98.553 | 0% |
| Energia elettrica, gas e acqua | 168 | - | -100% |
| Trasporti e comunicazioni | 8.221 | 28.639 | 248% |
| Tabacchicoltura | - | - | |
| Servizi | - | - | |
| Varie | 3.475 | 38.128 | 997% |
| Totale industria | 2.808.820 | 2.944.950 | 5% |
| Edilizia | 718.708 | 702.741 | -2% |
| Totale | 3.527.528 | 3.647.691 | 3,4% |
| Fonte: tabelle elaborate dall'Istituto Nazionale di Previdenza Sociale | | | |

**Aspettative su produzione e occupazione in provincia di Brescia
Anni 2006-2015**

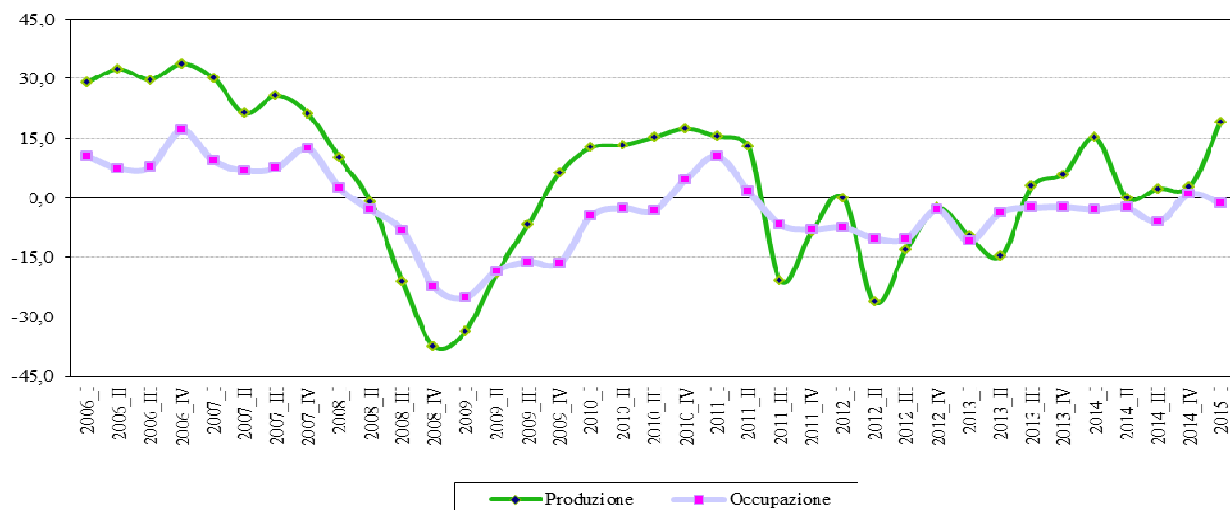

**Aspettative su domanda interna ed estera in provincia di Brescia
Anni 2006-2015**

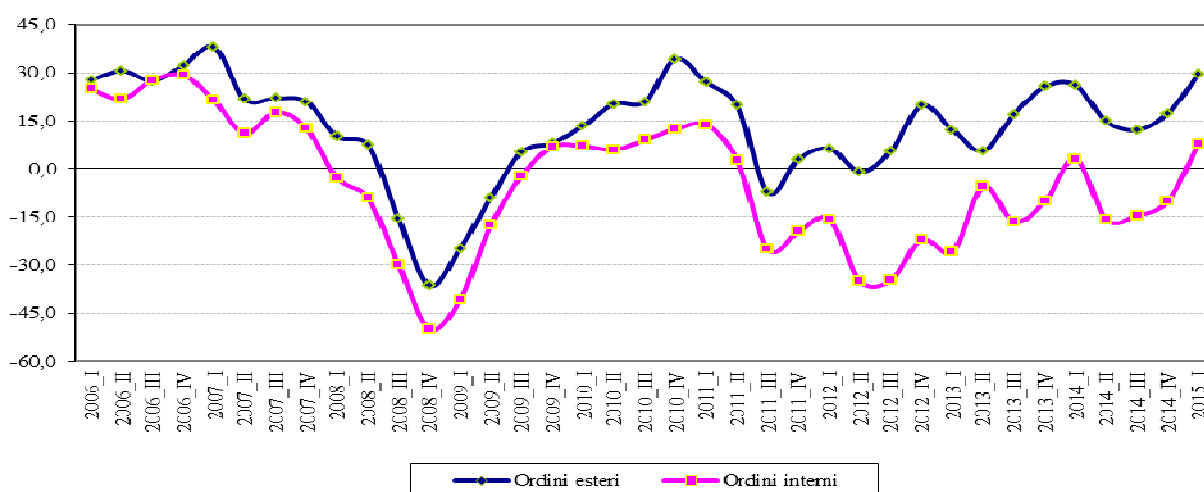

2.5 Le previsioni

Per il secondo trimestre 2015 le prospettive degli imprenditori bresciani intervistati sono più ottimistiche rispetto a quelle dei trimestri precedenti. Rimangono negative, anche se con minore intensità rispetto agli ultimi mesi del 2014, le prospettive per

l'occupazione. Attese positive si registrano per quanto riguarda l'andamento della produzione, degli ordinativi esteri e di quelli interni. I principali settori per cui sono previsti aumenti di produzione sono abbigliamento, tessile, mezzi di trasporto e calzature.

Relativamente all'artigianato manifatturiero le attese degli imprenditori per il secondo trimestre 2015 sono positive per ordinativi esteri e produzione, rispettivamente +13,0% e +1,0%. Rimangono negative le prospettive riguardo alla domanda interna: -6,6%.

3 - EDILIZIA

Il Registro Imprese della Camera di Commercio conta nel primo trimestre del 2015 19.019 imprese nel settore costruzioni, 202 in più rispetto al trimestre precedente e 438 in meno sullo stesso trimestre 2014, con un decremento tendenziale del 2,25%.

Nel primo trimestre il numero dei fallimenti è diminuito rispetto allo stesso periodo dell'anno precedente: -15,3%.

Tav. 3.1 – Costruzioni.

| | 1° trim. 2015 | 4° trim. 2014 | 1° trim. 2014 |
|-------------------|----------------------|----------------------|----------------------|
| Registrate | 19.019 | 19.221 | 19.457 |
| Attive | 17.501 | 17.713 | 18.023 |
| Iscritte | 266 | 144 | 279 |
| Cessate | 509 | 365 | 518 |

Fonte: Registro Imprese della Camera di Commercio.

Tav. 3.2 FALLIMENTI DICHIARATI IN PROVINCIA DI BRESCIA 1° trimestre 2015

| | Gennaio 2015 | Febbraio 2015 | Marzo 2015 | Totale trimestre | Gennaio 2014 | Febbraio 2014 | Marzo 2014 | Totale trimestre | Var. % 1° trim. 14/1° trim. 15 |
|--|--------------|---------------|------------|------------------|--------------|---------------|------------|------------------|--------------------------------|
| Agricoltura, silvicoltura e pesca | | | | 0 | | | | 0 | - |
| Estrazione di minerali | | | | 0 | | | | 0 | - |
| Attività manifatturiere | 4 | 8 | 10 | 22 | 7 | 11 | 8 | 26 | -15,4 |
| Energia, gas | | | | 0 | | | | 0 | - |
| Acqua, gestione rifiuti | | | | 0 | | | | 0 | - |
| Costruzioni | 3 | 13 | 11 | 27 | 6 | 12 | 17 | 35 | -22,9 |
| Commercio | 4 | 5 | 5 | 14 | 4 | 10 | 4 | 18 | -22,2 |
| Trasporto e magazzinaggio | 1 | 2 | 1 | 4 | 1 | 2 | | 3 | 33,3 |
| Attività dei servizi di alloggio e di ristorazione | | 1 | | 1 | 1 | | | 1 | 0,0 |
| Servizi di informazione e comunicazione | | 2 | | 2 | | | 1 | 1 | 100,0 |
| Attività finanziarie e assicurative | 2 | | | 2 | | 1 | | 1 | 100,0 |
| Attività immobiliari | 3 | 2 | 3 | 8 | 2 | 5 | 3 | 10 | -20,0 |
| Attività professionali, scientifiche e tecniche | | 2 | | 2 | 1 | 2 | 1 | 4 | -50,0 |
| Noleggio, servizi di supporto alle imprese | 1 | 2 | | 3 | 2 | 2 | | 4 | -25,0 |
| Amministrazione pubblica e difesa | | | | 0 | | | | 0 | - |
| Istruzione | | | | 0 | | | | 0 | - |
| Sanità e assistenza sociale | | | | 0 | | | | 0 | - |
| Attività artistiche, sportive | 1 | 1 | | 2 | | | | 0 | * |
| Altre attività di servizi | | | 2 | 2 | | | | 0 | * |
| Attività di famiglie e convivenze | | | | 0 | | | | 0 | - |
| Organizzazioni ed organismi extra territoriali | | | | 0 | | | | 0 | - |
| Imprese non classificate | | | | 0 | | | | 0 | - |
| TOTALE | 19 | 38 | 32 | 89 | 24 | 45 | 34 | 103 | -13,6 |
| INDIVIDUI | 1 | 2 | 3 | 6 | 0 | 4 | 1 | 5 | 20,0 |
| SOCIETA' | 18 | 36 | 29 | 83 | 24 | 41 | 33 | 98 | -15,3 |

Commercio al dettaglio in provincia di Brescia.
Volumi d'affari per macro settore di attività (variazioni tendenziali)

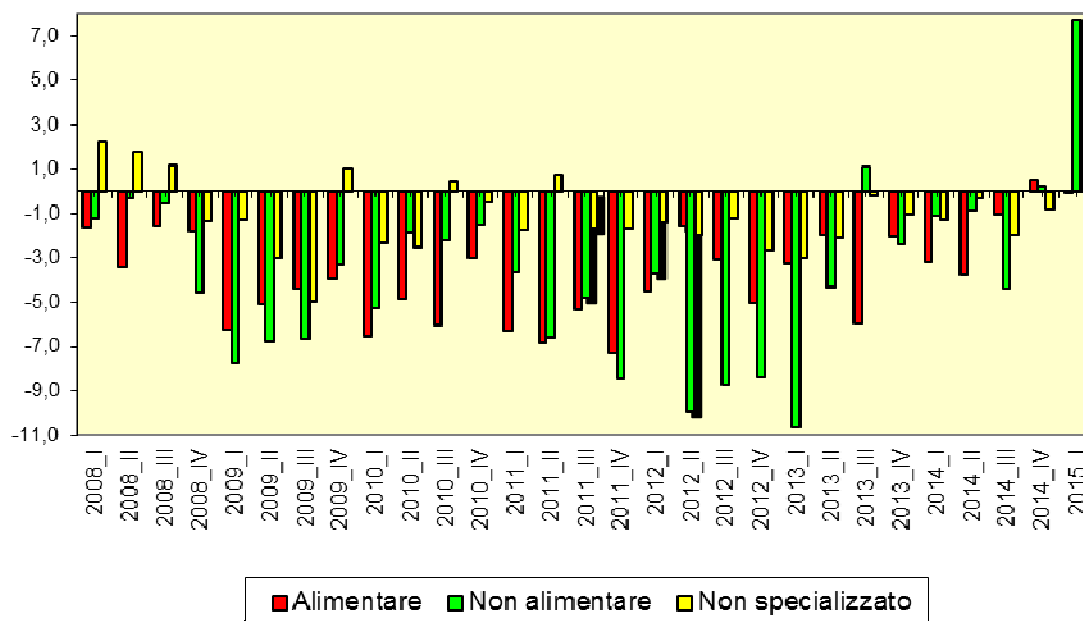

4 - COMMERCIO

L'indagine congiunturale del commercio è stata condotta nel primo trimestre 2015 in provincia di Brescia su un campione di 81 imprese (con una copertura pari all'65,32%) operanti nel commercio al dettaglio¹.

Nell'ultimo trimestre i dati del settore commercio segnano una timida inversione di tendenza: la variazione tendenziale del volume d'affari è stata, infatti, positiva e pari a +4,26% contro il -0,19% registrato nel trimestre precedente. Anche a livello regionale la dinamica è stata positiva, seppur con minore intensità: +0,7.

Risultano in aumento le imprese di ogni tipologia dimensionale: in testa le grandi imprese con una variazione su base annua del

¹ Le imprese di maggiore dimensione risultano sottorappresentate sia nel campione regionale che in quello provinciale. Considerata la difficoltà di ottenere dalla grande distribuzione dati disaggregati per provincia o per punto vendita, il dato medio di sintesi registra la percezione del clima di fiducia congiunturale prevalente negli esercizi di piccole e medie dimensioni. La serie storica troppo breve non consente ancora di destagionalizzare i dati forniti trimestralmente dalle imprese. Per tale motivo la presente analisi si basa prevalentemente su variazioni tendenziali.

volume d'affari del +15,0%, seguite dalle medie +3,8% e dalle piccole con un +2,5%. L'articolazione per attività economica mette in evidenza che rimane stabile il settore alimentare (-0,02%), e sono in territorio positivo il non alimentare ed il settore non specializzato, rispettivamente +7,72% e +0,97%. Dal lato degli ordini ai fornitori la maggior parte delle imprese intervistate, e precisamente il 49,38%, ha dichiarato una stabilità sul trimestre precedente, il 35,80% una diminuzione e solo il 14,81% un aumento, dato quest'ultimo in peggioramento rispetto a quello dei mesi precedenti. Il saldo delle segnalazioni aumento/diminuzione è negativo.

Nel 70,37% dei casi i livelli delle scorte sono considerati adeguati. Stabili, rispetto al trimestre precedente, i prezzi: +0,07%. Il trend dell'occupazione torna in territorio positivo facendo segnare una variazione del +0,41%.

Le attese per il prossimo trimestre migliorano rispetto a quelle espresse nei tre mesi precedenti. I saldi positivi riguardano gli ordini ai fornitori (+2,5%) ed il volume d'affari (+8,8%).

* * *

Continua la diminuzione dell'inflazione: il tasso tendenziale per la città di Brescia si è attestato a settembre a +0,1%.

Gli aumenti più consistenti hanno riguardato le spese per alberghi, ristoranti e pubblici esercizi, mobili e articoli per la casa e abbigliamento e calzature.

In diminuzione l'inflazione relativa alle spese per le comunicazioni ed ai generi alimentari.

Tab. 4.1 – Commercio.

| | 3° trim. 2014 | 2° trim. 2014 | 3° trim. 2013 |
|-------------------|---------------|---------------|---------------|
| Registrate | 26.920 | 26.840 | 26.958 |
| Attive | 25.291 | 25.244 | 25.411 |
| Iscritte | 202 | 288 | 251 |
| Cessate | 257 | 330 | 403 |

Fonte: Registro Imprese della Camera di Commercio.

**Tab. 4.2 – Tasso tendenziale di inflazione mensile per l'intera collettività –
Brescia**

| Capitoli di spesa | Gennaio | Febbraio | Marzo | Aprile | Maggio | Giugno | Luglio | Agosto | Settembre |
|---|------------|------------|------------|------------|------------|------------|------------|------------|------------|
| generi alimentari, bevande analcoliche | 1,6 | 1,1 | 0,9 | 0,2 | -0,5 | -1,6 | -2,3 | -1,8 | -1,8 |
| bevande alcoliche e tabacchi | 1,2 | 1,0 | 0,7 | 0,2 | 0,3 | 0,4 | 0,2 | 0,4 | 0,4 |
| abbigliamento e calzature | 1,3 | 1,3 | 1,3 | 1,4 | 1,4 | 1,4 | 1,4 | 1,4 | 1,4 |
| abitazione | 0,5 | 0,4 | 1,1 | 1,1 | 0,8 | 0,7 | 0,4 | 0,4 | 0,4 |
| mobili, articoli e servizi per la casa | 0,7 | 0,7 | 0,7 | 0,5 | 0,5 | 0,4 | 1,2 | 1,4 | 1,5 |
| servizi sanitari, spese per la salute | 0,6 | 0,7 | 0,6 | 0,6 | 0,6 | 0,4 | 0,3 | 0,3 | 0,1 |
| trasporti | 1,6 | 0,6 | -0,2 | 1,7 | 1,2 | 1,0 | 1,5 | 0,8 | 0,3 |
| comunicazioni | -10,9 | -8,2 | -8,1 | -9,8 | -9,8 | -9,2 | -9,8 | -10,1 | -9,1 |
| ricreazione, spettacolo, cultura | 1,1 | 0,6 | 0,7 | 0,7 | 0,7 | 0,6 | 0,6 | 0,4 | 0,2 |
| istruzione | 1,2 | 1,2 | 1,2 | 1,2 | 1,2 | 1,1 | 1,1 | 1,1 | 0,6 |
| alberghi, ristoranti e pubblici esercizi | 1,6 | 1,6 | 1,8 | 1,8 | 1,9 | 2,2 | 1,4 | 1,5 | 1,7 |
| altri beni e servizi | 0,4 | 0,2 | -0,1 | 0,1 | 0,6 | 0,6 | 0,5 | 0,6 | 0,5 |
| indice generale | 0,8 | 0,6 | 0,5 | 0,6 | 0,5 | 0,3 | 0,2 | 0,2 | 0,1 |
| indice generale al netto dei tabacchi. | 0,8 | 0,6 | 0,6 | 0,7 | 0,5 | 0,3 | 0,2 | 0,1 | 0,1 |

Fonte: Comune di Brescia - Unità di staff Statistica

Tab. 4.3 - Numeri indici dei prezzi al consumo per le famiglie di operai e impiegati nel Comune di Brescia.

(base 2010 = 100)

| Anno 2014 | Prod. alim.e bevande non alcoliche | Bevande alcoliche e tabacchi | Abbigliam. e calzature | Abitazione , acqua, energia e combustib. | Mobili, articoli e servizi per la casa | Servizi sanitari e spese per la salute | Trasporti | Comunic. | Ricreaz. spettacoli cultura | Istruzione | Alberghi, ristoranti e pubblici esercizi | Beni e servizi vari | INDICE GENERALE CON TABACCHI | INDICE GENERALE SENZA TABACCHI |
|-----------|------------------------------------|------------------------------|------------------------|--|--|--|-----------|----------|-----------------------------|------------|--|---------------------|------------------------------|--------------------------------|
| Gennaio | 109,7 | 112,7 | 105,6 | 112,9 | 104,7 | 100,2 | 115,9 | 82,9 | 102,3 | 109,8 | 106,5 | 106,8 | 107,5 | 107,4 |
| Febbraio | 109,9 | 112,7 | 105,6 | 112,9 | 104,8 | 100,2 | 115,4 | 82,1 | 102,4 | 109,8 | 106,7 | 106,7 | 107,5 | 107,3 |
| Marzo | 109,5 | 112,4 | 106,0 | 113,8 | 104,8 | 100,2 | 115,6 | 81,1 | 102,6 | 109,8 | 106,8 | 106,7 | 107,6 | 107,4 |
| Aprile | 109,3 | 112,4 | 106,0 | 112,9 | 104,8 | 100,3 | 116,7 | 81,4 | 102,3 | 109,8 | 106,9 | 106,6 | 107,6 | 107,4 |
| Maggio | 109,4 | 112,4 | 106,1 | 112,5 | 104,8 | 100,3 | 115,8 | 81,1 | 102,0 | 109,8 | 106,9 | 106,9 | 107,4 | 107,3 |
| Giugno | 109,7 | 112,5 | 106,1 | 112,5 | 104,8 | 100,1 | 116,4 | 80,5 | 102,1 | 109,8 | 107,3 | 106,8 | 107,6 | 107,4 |
| Luglio | 108,7 | 112,4 | 106,1 | 112,2 | 106,0 | 100,1 | 117,6 | 80,4 | 102,4 | 109,8 | 107,8 | 106,6 | 107,7 | 107,6 |
| Agosto | 108,5 | 112,6 | 106,1 | 112,3 | 106,3 | 100,1 | 119,7 | 79,2 | 103,1 | 109,8 | 108,1 | 106,6 | 108,1 | 108,0 |
| Settembre | 108,0 | 112,6 | 107,0 | 112,4 | 106,4 | 100,1 | 116,6 | 78,8 | 102,2 | 109,8 | 107,8 | 106,6 | 107,5 | 107,4 |

Fonte: Comune di Brescia - Unità di staff Statistica

Tab. 4.4 – Protesti

| MESI | CAMBIALI | | TRATTE ACCETTATE | | TRATTE NON ACCETTATE | | ASSEGNI BANCARI | |
|---------------|--------------|-------------------|------------------|----------------|----------------------|------------------|-----------------|------------------|
| | NUMERO | IMPORTO | NUMERO | IMPORTO | NUMERO | IMPORTO | NUMERO | IMPORTO |
| GENNAIO | 1.167 | 2.234.799,5 | 2 | 661,8 | 31 | 165.792,8 | 129 | 1.153.286,6 |
| FEBBRAIO | 1.070 | 1.876.194,3 | 3 | 1.036,8 | 25 | 99.498,1 | 89 | 678.278,7 |
| MARZO | 1.126 | 2.149.933,0 | 3 | 1.036,8 | 23 | 1.238.412,6 | 129 | 528.036,5 |
| APRILE | 1.126 | 2.636.671,8 | 4 | 1.236,8 | 11 | 21.802,3 | 156 | 554.203,9 |
| MAGGIO | 1.053 | 2.308.604,4 | 5 | 1.596,8 | 12 | 57.073,2 | 177 | 840.534,7 |
| GIUGNO | 1.068 | 3.083.372,7 | 6 | 101.596,8 | 20 | 47.549,3 | 135 | 2.569.461,8 |
| LUGLIO | 1.069 | 2.708.772,2 | 6 | 101.556,8 | 15 | 31.228,0 | 102 | 620.189,3 |
| AGOSTO | 955 | 2.495.608,7 | 9 | 25.156,8 | 10 | 21.959,1 | 116 | 435.586,6 |
| SETTEMBRE | 942 | 2.012.851,8 | 6 | 48.367,1 | 7 | 20.883,1 | 75 | 219.010,4 |
| TOTALE | 9.576 | 21.506.808 | 44 | 282.246 | 154 | 1.704.198 | 1.108 | 7.598.588 |

Servizi in provincia di Brescia. Andamento del volume d'affari
(variazioni tendenziali grezze)

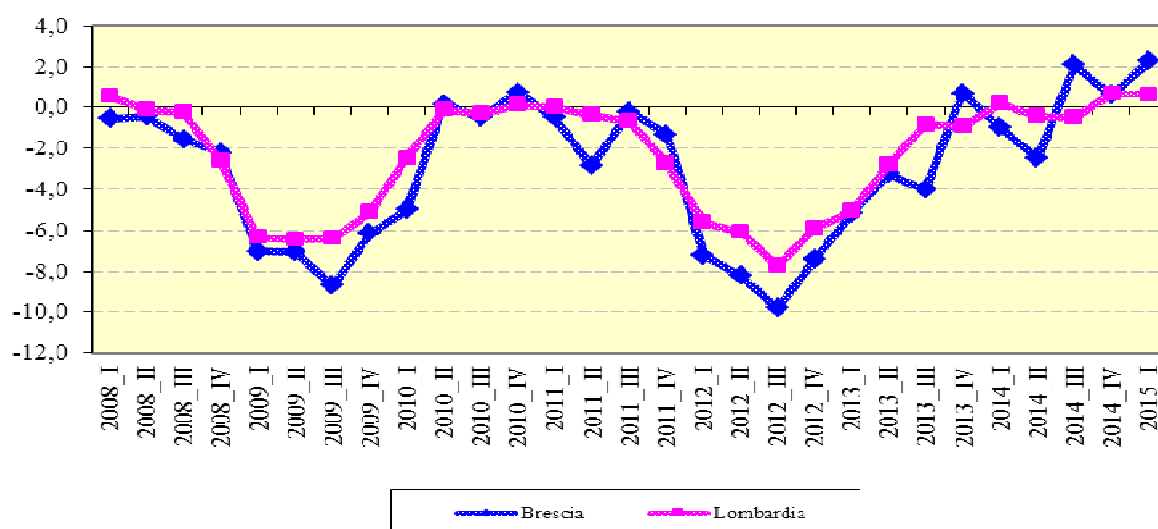

5 - SERVIZI

L'indagine congiunturale dei servizi nel primo trimestre 2015 ha coinvolto 181 imprese bresciane operanti nei settori delle costruzioni, del commercio all'ingrosso, degli alberghi e ristoranti, dei trasporti e attività postali, dell'informatica e telecomunicazioni, dei servizi pari al 116,03% del campione teorico. I servizi chiudono il primo trimestre 2015 facendo segnare un volume d'affari in aumento del 2,26% su base annua, dato positivo e più robusto rispetto alla dinamica del periodo precedente. Anche a livello regionale si registra un aumento: +0,7%. Positive le piccole, le medie e le grandi imprese, con aumenti su base annua rispettivamente del 3,32%, del 5,88% e del 4,72%. Le difficoltà permangono, invece, anche se attenuate, per le imprese di piccolissime dimensioni che vedono ridurre il volume d'affari su base tendenziale dello 0,14%. Per quanto riguarda i settori sono negative solamente le costruzioni (-0,61%); positivi tutti gli altri con in testa informatica e telecomunicazioni (+21,64%), servizi avanzati (+3,18%) e commercio all'**ingrosso** (+2,86%). La variazione congiunturale dei prezzi è positiva: 0,13%. Positiva anche l'occupazione con aumento nel periodo del

3,02%. Le prospettive per il prossimo trimestre rimangono indirizzate nella maggioranza dei casi verso una stabilità, soprattutto per l'occupazione; aumentano, comunque, sul periodo precedente gli operatori che hanno espresso aspettative ottimistiche.

INDICE

| | | |
|---------------------------------------|------|----|
| Situazione generale | pag. | 3 |
| Industria | | |
| La produzione ed il tasso di utilizzo | pag. | 6 |
| Il fatturato | pag. | 14 |
| Gli ordinativi | pag. | 15 |
| L'occupazione | pag. | 16 |
| Le previsioni | pag. | 20 |
| Edilizia | pag. | 21 |
| Commercio | pag. | 23 |
| Servizi | pag. | 27 |