



CAMERA DI COMMERCIO
INDUSTRIA ARTIGIANATO E AGRICOLTURA
BRESCIA

CONGIUNTURA ECONOMICA

4° trimestre 2005

**CAMERA DI COMMERCIO
INDUSTRIA ARTIGIANATO E AGRICOLTURA
BRESCIA**

CONGIUNTURA ECONOMICA

4° trimestre 2005

La presente pubblicazione è stata redatta a cura dell'Ufficio Studi
della Camera di Commercio di Brescia - tel. 0303725.343.
Direttore responsabile: Dr Carmelo Antonuccio.
Autorizzazione del Tribunale di Brescia n. 28/1990 del 5/5/1990.
Stampato dalla Tipografia.
Brescia, marzo 2006.

1 - SITUAZIONE GENERALE

Il 2005 è stato caratterizzato da una crescita del Pil mondiale sostenuta in primo luogo dalle buone performances delle economie asiatiche e dagli Stati Uniti. Più contenuta invece la crescita nell'Unione economica monetaria (Uem).

Stati Uniti. Nel terzo trimestre il Pil, contrariamente alle previsioni degli analisti, ha subito una accelerazione che ha portato la crescita congiunturale al +1,1%.

In aumento gli investimenti fissi (+2,1%) e la domanda interna. Gli indicatori denotano un miglioramento del clima di fiducia delle famiglie ed una sostanziale stabilità del clima di fiducia delle imprese. In ripresa l'attività economica nei settori dell'industria e dei servizi.

Sui mercati monetari il dollaro si è rafforzato, contribuendo in tal modo alla riduzione dell'aumento dei prezzi. L'inflazione al consumo in ottobre ha segnato un incremento medio da inizio 2005 pari al +3,5%.

Il tasso di disoccupazione è rimasto stabile attorno al 5%, con la creazione di 200.000 nuovi posti di lavoro.

Continua ad essere negativo il saldo della bilancia commerciale dei pagamenti.

Alla fine del 2005 il Pil dovrebbe attestarsi al +3,7%.

Giappone. Nel periodo in esame è continuato il rallentamento dell'economia nipponica, il Pil è cresciuto solamente dello 0,2%. Essenziale è stato il sostegno dato dalla espansione dei consumi (+0,4%), dagli investimenti (+1,6%) e dalle esportazioni nette (+0,4%).

Le esportazioni sono rimaste stabili, nonostante l'andamento favorevole del tasso di cambio dello yen. In diminuzione le importazioni (-1,4%).

Aumenta la produzione industriale, segnando il +3,0% tendenziale nel mese di ottobre, così come gli ordini. Segno più anche per il mercato del lavoro: il numero degli occupati è cresciuto dello 0,7%.

L'inflazione rimane negativa.

Secondo le previsioni la crescita del Pil nel 2005 dovrebbe essere del 2,5%.

Aree emergenti. Rimane sostenuta la crescita nell'area asiatica. Il Pil cinese nel terzo trimestre segna un aumento tendenziale del 9,4%, seguito da quello indiano: +8,0%. Buone performances si registrano anche a Hong Kong, Corea, Taiwan e Malesia. Decelera l'economia russa, mentre i paesi dell'est europeo confermano un buon ritmo di espansione economica. In rallentamento il Pil dei paesi dell'America Latina.

Unione Europea. Nel terzo trimestre dell'anno la crescita nell'area euro ha prodotto risultati inattesi. L'incremento del Pil è stato dello 0,6%, sostenuto dalla domanda interna e dal decumulo delle scorte. Buoni risultati hanno segnato le esportazioni, aumentate del 3,4 sul trimestre precedente. Permangono comunque notevoli differenziazioni fra le economie dei paesi membri. In rallentamento l'espansione dei prezzi al consumo (+0,3% a settembre) e in diminuzione il tasso di disoccupazione, attestatosi all'8,3% in ottobre. Le previsioni per fine 2005 danno un Pil in crescita dell'1,4%.

Germania. L'economia tedesca nel terzo trimestre si conferma abbastanza dinamica e fa registrare una crescita il Pil dello 0,6%. Buoni segnali da parte delle esportazioni, cresciute del 4,7% in termini congiunturali. Stabili il clima di fiducia delle famiglie e quello delle imprese. L'inflazione al consumo nella media dei primi dieci mesi dell'anno è stata dell'1,9%, mentre il tasso di disoccupazione a ottobre si è attestato al 9,1%. Essenziale per una robusta ripresa tedesca è la possibilità di un nuovo ciclo degli investimenti. Stabili le previsioni di crescita del Pil a fine anno: +1,1%.

Francia. Nel terzo trimestre 2005 il Prodotto interno lordo francese è cresciuto dello 0,7%, beneficiando della ripresa dei consumi (+0,7%) e degli investimenti (+0,9%). Il clima di fiducia delle imprese è buono, mentre quello delle famiglie ha fatto segnare un rallentamento verso la fine dell'anno. Positive le esportazioni, aumentate del 3,1% su base congiunturale. I prezzi al consumo in ottobre hanno toccato il +2,0% tendenziale; l'inflazione comunque sembra sotto controllo. In miglioramento il mercato del lavoro: il tasso di disoccupazione ad ottobre si è attestato al 9,7%. Gli indicatori di fine anno consentono di supporre per l'economia transalpina una buona ripresa nel 2006.

Spagna. L'espansione dell'economia spagnola rimane positiva.

Nel terzo trimestre 2005 il Pil è aumentato dello 0,8% su base congiunturale, sostenuto dalla crescita dei consumi.

Molto vivace è risultata la domanda interna, che ha spinto al rialzo le importazioni (+3%) e le esportazioni. Si segnala in peggioramento la bilancia dei pagamenti.

Il tasso di inflazione continua ad essere superiore a quello medio dell'Uem, attestandosi nel mese di ottobre al 3,5%. Rimangono buone le condizioni del mercato del lavoro con un tasso di disoccupazione dell'8,6%.

Le previsioni di crescita del Pil (3,4% nel 2005) sono positive anche per il 2006.

Regno Unito. L'economia inglese è rimasta stabile nel terzo trimestre dell'anno, con un Pil che è cresciuto dello 0,4% grazie ai consumi ed agli investimenti.

Si registra una frenata per le esportazioni (dal +4,4% al +0,7%). In ripresa le vendite al dettaglio (+1,5% tendenziale ad ottobre).

Buone notizie dal lato dell'occupazione: in aumento grazie alla stabilità della crescita salariale.

In calo la produzione industriale (-1,1% tendenziale a settembre).

L'inflazione è stata spinta dall'aumento dei prezzi dell'energia ed ha toccato a ottobre il 2,3% tendenziale.

Il 2005 dovrebbe chiudersi con un aumento del Pil pari all'1,6%.

Tav.1.1 - Lo scenario internazionale: tabella riassuntiva			
	2006	2007	2008
PIL (var. %)			
Stati Uniti	3,2	2,7	3,0
Giappone	2,4	2,0	2,4
Germania	1,5	1,6	1,8
Francia	2,0	2,1	2,3
Regno Unito	2,1	2,4	2,4
Italia	1,0	1,4	1,3
Spagna	3,3	3,4	3,4
Uem (12 paesi)	1,8	2,0	2,1
Ue (15 paesi)	2,0	2,2	2,2
Ocse*	2,7	2,5	2,7
non - Ocse	5,9	5,4	5,7
Domanda interna			
Stati Uniti	3,1	2,4	3,0
Giappone	2,1	2,0	2,5

Germania	1,0	1,7	1,9
Francia	2,3	2,4	2,6
Regno Unito	1,9	2,2	2,2
Italia	1,2	1,7	1,5
Spagna	4,4	4,2	3,9
Uem (12 paesi)	1,9	2,3	2,3
Ue (15 paesi)	1,9	2,3	2,4
Ocse*	2,6	2,5	2,8
non – Ocse**	6,1	5,5	5,9
Inflazione			
Stati Uniti	3,4	2,0	1,8
Giappone	0,3	0,9	1,2
Germania	2,3	2,5	1,9
Francia	2,1	1,5	1,9
Regno Unito	2,1	1,5	1,8
Italia	2,2	1,8	2,3
Spagna	3,3	2,5	2,5
Uem (12 paesi)	2,3	2,0	2,1
Ue (15 paesi)	2,2	1,8	1,9
Ocse*	2,5	1,8	1,9
non – Ocse	6,1	5,5	5,6
PIL mondiale (var. %)	4,0	3,7	3,9
* Esclusi Corea, Messico, Turchia			
** Deflatore della domanda interna			
Fonte: Prometeia			

Italia. Nel terzo trimestre il prodotto interno lordo, destagionalizzato e corretto per i giorni lavorativi, è aumentato dello 0,3% in termini congiunturali e dello 0,1% sullo stesso periodo del 2004. Le stime Istat, Istituto Nazionale di Statistica, relative al Pil per l'anno 2005 ipotizzano una crescita del 2,0%, che, valutata ai prezzi dell'anno precedente, risulta pari allo 0,0%, in decelerazione rispetto al 2004 (+1,1%).

Dai dati diffusi dall'Istat risulta che nel mese di dicembre l'indice della produzione industriale è risultato pari a 90,0, con un calo del 2,5% rispetto a dicembre 2004; nella media del 2005 il calo è stato dell'1,8%. L'indice della produzione destagionalizzato è invece aumentato dell'1,8%.

Nel 2005, rispetto all'anno precedente, le esportazioni sono cresciute dell'1,1% e le importazioni dell'1,2%. Il saldo è stato negativo per 2.045 milioni di euro, leggermente peggiore di quello dell'anno precedente.

Dalla rilevazione sulle forze di lavoro del terzo trimestre emerge che l'offerta di posti di lavoro si è leggermente ridotta: -0,1%. Il numero di occupati è aumentato dello 0,3% (+57.000 unità).

In termini destagionalizzati l'occupazione ha registrato una contrazione dello 0,2%. Il tasso di occupazione è sceso al 57,4%, mentre quello di disoccupazione si è attestato al 7,1%, invariato rispetto al secondo trimestre 2005.



2 - AGRICOLTURA

Nel 2005 la produzione lorda vendibile della Provincia di Brescia è aumentata dell'1,22%. Il valore complessivo è passato da 934,9 a 946,3 milioni di euro.

Relativamente ai valori della produzione i dati positivi provengono dalla produzione ittica (+19,93%), di carne bovina (+18,50%), di latte (+8,96%) e di conigli (+2,50%).

Analizzando i dati produttivi dei vegetali si evidenziano aumenti consistenti per la barbabietola da zucchero (+160,85%), la colza (+38,73%) e il girasole (+21,33%).

Per queste varietà si registra anche una crescita della superficie coltivata. In contrazione invece le superfici coltivate a soia (-25,27%), pomodoro (-15,11%), mais granella (-6,99%), frumento tenero (-5,80%) e orzo (-4,50%).

In aumento anche la produzione di carne di tacchino (+25,00%), di ovaiole (+23,03%), di carne rossa di vitellone(+13,73%), di vacca (+3,98%) e di vitello (+3,23%).

In discesa la produzione di carne di pollo (-13,33%) ed i galletti (-11,43%).

I valori produttivi riguardanti i vegetali sono diminuiti del 19,47%.

In aumento invece quelli relativi alla produzione floricola (+1,20%) e orticola (+1,50%).

Tav. 2.1 - PRODUZIONE LORDA VENDIBILE PROVINCIALE - ANNATA AGRARIA 2003/2004

	UNITA' PRODUTTIVE (Ha - capi)			PRODUZIONE UNITARIA			PRODUZIONE TOTALE Q.LI			PREZZO UNITARIO Q.LE			VALORE COMPLESSIVO		
	2004	2005	+/- %	2004	2005	+/- %	2004	2005	+/- %	2004	2005	+/- %	2004	2005	
Vegetali:															
Fruento															
tenero	6.900	6.500	-5,80%	56,99	59,38	4,19%	393.231	385.970	-1,85%	15,17	12,39	-18,33%	5.965.314,27	4.782.168,30	-19,83%
Fruento	618	618	0,00%	50,00	51,20	2,40%	30.900	31.642	2,40%	14,50	14,30	-1,38%	448.050,00	452.474,88	0,99%
duro	3.514	3.356	-4,50%	55,64	57,50	3,34%	195.519	192.970	-1,30%	12,50	11,89	-4,88%	2.443.987,00	2.294.413,30	-6,12%
Orzo	0	50	0,00%	0,00	40,00	0,00%	0	2.000	0,00%		48,00	0,00%		96.000,00	0,00%
Mais granella	56.080	52.161	-6,99%	125,14	126,02	0,70%	7.017.851	6.573.329	-6,33%	15,28	12,29	-19,57%	107.232.766,34	80.786.216,11	-24,66%
Girasole	280	280	0,00%	26,11	31,68	21,33%	7.311	8.870	21,33%	25,50	20,50	-19,61%	186.425,40	181.843,20	-2,46%
Colza	81	83	2,47%	16,59	22,46	35,38%	1.344	1.864	38,73%	17,50	16,50	-5,71%	23.516,33	30.758,97	30,80%
Soia	1.472	1.100	-25,27%	33,60	34,34	2,20%	49.459	37.774	-23,63%	24,00	23,00	-4,17%	1.187.020,80	868.802,00	-26,81%
Barbabietola da zucchero *	279	640	129,39%	590,86	671,88	13,71%	164.850	430.003	160,85%	4,65	4,15	-10,75%	766.552,22	1.784.513,28	132,80%
Pomodoro	589	500	-15,11%	838,20	820,55	-2,11%	493.700	410.275	-16,90%	8,66	6,09	-29,68%	4.275.440,27	2.498.574,75	-41,56%
Vite	4.328	4.494	3,84%	70,95	60,13	-15,25%	307.072	270.224	-12,00%	75,00	70,00	-6,67%	23.030.370,00	18.915.695,40	-17,87%
Olivo **	2.048	2.050	0,10%	19,51	18,34	-6,00%	39.956	37.597	-5,91%	130,00	135,00	3,85%	5.194.342,40	5.075.595,00	-2,29%
Vacche da latte:															
latte ***	159.000	160.000	0,63%	64,20	65,20	1,56%	10.207.800	10.432.000	2,20%	30,51	32,53	6,62%	311.439.978,00	339.352.960,00	8,96%
Vacche da latte:															
Carne ****	47.700	49.600	3,98%	5,60	5,60	0,00%	267.120	277.760	3,98%	57,00	73,00	28,07%	15.225.840,00	20.276.480,00	33,17%
Vitelli:															
Carne bianca	155.000	160.000	3,23%	2,30	2,30	0,00%	356.500	368.000	3,23%	251,00	240,00	-4,38%	89.481.500,00	88.320.000,00	-1,30%
Vitelloni:															
Carne rossa	51.000	58.000	13,73%	5,30	5,30	0,00%	270.300	307.400	13,73%	134,00	190,00	41,79%	36.220.200,00	58.406.000,00	61,25%
Suini:															
Carne	1.306.000	1.314.000	0,61%	1,45	1,45	0,00%	1.893.700	1.905.300	0,61%	120,00	109,00	-9,17%	227.244.000,00	207.677.700,00	-8,61%
Ovaiole:				Kg	Kg										
Carne	1.850.000	2.276.000	23,03%	2,20	2,20	0,00%	40.700	50.072	23,03%	18,00	22,00	22,22%	732.600,00	1.101.584,00	50,37%
Polli:				Kg	Kg										
Carne *****	36.000.000	31.200.000	-13,33%	2,60	2,60	0,00%	936.000	811.200	-13,33%	91,00	83,00	-8,79%	85.176.000,00	67.329.600,00	-20,95%
Galletti:				gr	gr										
Carne	3.500.000	3.100.000	-11,43%	850,00	850,00	0,00%	29.750	26.350	-11,43%	180,00	174,00	-3,33%	5.355.000,00	4.584.900,00	-14,38%
Ovaiole:				pezzi	pezzi										
Uova *****	2.300.000	2.845.000	23,70%	270	270	0,00%	621.000	768.150	23,70%	0,07	0,08	14,29%	43.470,00	61.452,00	41,37%
Tacchini:				Kg	Kg										
Carne	2.400.000	3.000.000	25,00%	12,50	12,50	0,00%	300.000	375.000	25,00%	105,00	103,00	-1,90%	31.500.000,00	38.625.000,00	22,62%

NOTE: Prezzi unitari IVA esclusa ed al netto degli aiuti comunitari (frumento, orzo, mais ibrido, girasole, colza, soia), desunti in parte dal riassunto prezzi anno 2005 della Camera di Commercio.

* Barbabietola da zucchero: il prezzo unitario è in funzione del grado polarimetrico (g.p.) Anno 2004: 15,52 – Anno 2005: 13,69. Peso netto pagabile.

** Olivo: dato provvisorio di produzione annata 2004/2005.

*** Latte: prezzo regionale del latte prodotto.

**** Carne vacche: rimonta 30% circa.

***** Avicoli e uova.

***** Dati forniti dalla sezione avicoli dell'unione Provinciale Agricoltori, comprensivi della quota del soccidante.

Tav. 2.1 segue - R I E P I L O G O

VALORI MONETARI E PREZZI CORRENTI IN EURO	2004	2005	+/- %
PRODUZIONE VEGETALE			
escluso il mais da granella reimpiegato nella misura del 70% e l'orzo reimpiegato all'80%	73.735.658,98	59.381.173,27	-19,47%
ALTRE PRODUZIONI			
floricole	33.300.000,00	33.700.000,00	1,20%
orticole	12.139.190,00	12.321.278,00	1,50%
PRODUZIONE ZOOTECNICA			
latte (escluso quello destinato ai redi)	311.439.978,00	339.352.960,00	8,96%
carne bovina	140.927.540,00	167.002.480,00	18,50%
carne suina	227.244.000,00	207.677.700,00	-8,61%
avicoli	122.807.070,00	111.702.536,00	-9,04%
:			
P:L:V: relativa agli allevamenti intensivi senza terra e con azienda agricola			
ALTRE PRODUZIONI ZOOTECNICHE			
conigli	4.774.500,00	4.893.700,00	2,50%
prodotti ittici	8.563.000,00	10.270.000,00	19,93%
PRODUZIONE LORDA VENDIBILE AGRICOLA AZIENDALE			
T O T A L E	934.930.936,98	946.301.827,27	1,22%

Tav. 2.2	Dati meteorologici								
ANNI	Temperatura			Umidità relativa (*)			Press. atmosf. media (mm-a 0°)	Precipitazioni	
	media	minima assoluta	massima assoluta	media	minima assoluta	massima	assoluta	Totale	Massimo giornaliero
1998	14,3	-5,6	36,6	69	7	100	750,4	801,1	74,8
1999	13,9	-7,8	34,8	68,5	18	100	749,6	927,7	51
2000	14,5	-9,6	36,5	66,9	9	100	750,3	969,2	79
2001	14,1	-8,2	36,5	69,1	12	100	749,6	847,7	58,8
2002	14,3	-8,6	37,2	67,9	12	100	749,9	1114,6	96
2003	14,9	-9	39,2	60,5	3	97	750,4	625,7	58,6
2004	14,12	-7,6	36	68,1	6	97	749,5	993,7	66
2005	13,42	-10	36,4	64,3	8	98	750,1	922,6	55
gennaio	1,6	-8,8	14,5	66	8	96	753,3	9,2	5
febbraio	1,7	-6,4	14,5	59	9	96	748,1	12,1	9,2
marzo	8,4	-10	26	61	19	97	749,4	33,4	9,8
aprile	13	1,4	26,2	62	26	97	748,5	97,4	19,2
maggio	19,6	7,8	34,2	55	20	93	749,2	74,6	38,6
giugno	24,7	8,5	36,4	55	36	98	750,1	50,6	2,5
luglio	25,4	14	35,8	57	27	90	748	100,4	22
agosto	22,4	11,4	34	63	29	94	748,4	145,5	36,6
settembre	20,1	12	33	68	31	96	751	107,2	55
ottobre	14,1	6	24	76	38	95	754,7	133,2	32,8
novembre	7,9	-2,8	20	77	33	93	751	94,5	41,8
dicembre	2,1	-10	11,2	73	11	96	749,8	64,5	28,2
periodo 1998 - 2005	14,3	-10,0	39,2	66,8	3,0	100	750,0	900,3	96

Fonte: osservatorio meteorologico Istituto Pastori

Tav. 2.3	Venti									
ANNI	Frequenza (*) dei venti di								Calma (**)	Veloc. Media mensile (km/h)
	N	NE	E	SE	S	SW	W	NW		
1998	26	24	24	58	20	10	4	68	864	1,6
1999	20	21	30	60	23	7	2	47	884	1,7
2000	28	20	47	56	26	19	17	54	834	2,0
2001	15	13	32	28	17	15	33	33	867	1,8
2002	20	15	51	22	18	14	16	34	905	1,4
2003	16	8	34	17	13	8	14	25	870	1,5
2004	19	10	50	14	9	10	7	17	962	1,5
2005	11	11	18	15	2	6	6	10	1.016	1,0
gennaio	2	3	1	1		1		2	83	0,6
febbraio		1		1		1	1	1	79	1,1
marzo	3	1	4	1			1		83	1,5
aprile		2	2	2		1		1	82	1,6
maggio	1	1	2	1		2	1	1	84	1,5
giugno	1	1	2	2	1		2	2	79	1,4
luglio	1		2					1	89	1,2
agosto	1	1		2		1		2	86	1,0
settembre			1	2	1		1		85	1,0
ottobre			2	3					88	0,5
novembre	1		2						87	0,4
dicembre	1	1							91	0,6
Media 1998 - 2005	19	15	36	34	16	11	12	36	900	1,6

(*) Frequenza per le varie direzioni, riscontrate in tre rilevazioni, effettuate alle ore 8:00, 14:00 e 19:00
(**) Si ha calma quando l'anemometro sta fermo al momento della rilevazione
Fonte: osservatorio meteorologico Istituto Pastori

Tav. 2.4	Stato del cielo e manifestazioni atmosferiche											
ANNI	Giorni con cielo			Giorni con								
	sereno	coperto	misto	Pioggia	Grandine	Neve	Nebbia	Temporal	Gelo	Brina	Foschia	Rugiada
1998	126	95	141	72	1	0	6	41	43	0
1999	111	109	145	85	2	1	19	31	70	0
2000	117	109	143	92	1	3	27	34	46	0
2001	118	105	142	66	3	4	6	29	25	22	54	111
2002	103	127	135	93	3	0	14	33	23	8	51	74
2003	151	98	117	63	0	1	11	17	30	24	49	33
2004	101	121	144	97	3	4	6	29	14	39	50	52
2005	132	109	124	82	7	5	18	26	22	32	45	68
gennaio	20	5	6	1		1	8			14	3	2
febbraio	11	7	10	2		2			2	4	3	
marzo	14	9	8	4		2	2		10	1	7	
aprile	13	10	7	11				1			1	11
maggio	14	7	10	8				2				7
giugno	12	3	15	6	1			4				
luglio	12	4	15	8	1			7				1
agosto	9	10	12	10	1			8				4
settembre	7	13	10	7				3			4	18
ottobre	6	19	6	9			1	1			14	14
novembre	4	12	14	10	2		6			3	9	10
dicembre	10	10	11	6	2		1		10	10	4	1
Media 1998 - 2005	120	109	136	81	3	2	13	30	34	16	50	68

Fonte: osservatorio meteorologico Istituto Pastori

INDUSTRIA MANIFATTURIERA
variazione tendenziale della produzione industriale
(dati grezzi)

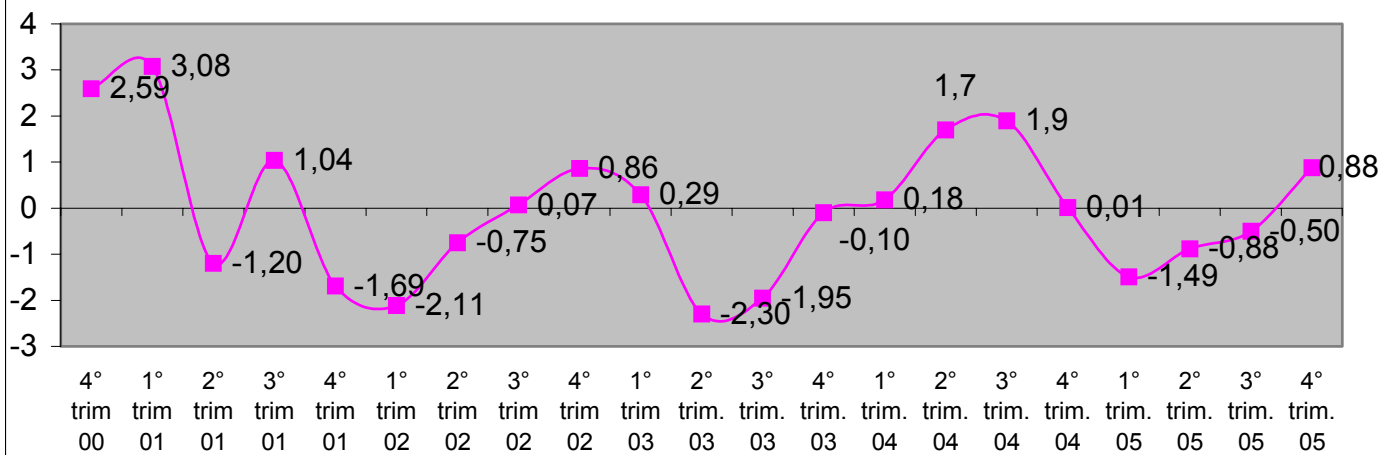

3 - INDUSTRIA

3.1 La produzione e il tasso di utilizzo degli impianti.

La produzione industriale nel quarto trimestre dell'anno mette a segno il primo aumento dal 2005. Il risultato tendenziale, corretto per i giorni lavorativi, è anch'esso positivo (+1,25%). La variazione media annua corretta per i giorni lavorativi rimane invece negativa: -0,31%. Solo le imprese di grandi dimensioni evidenziano una variazione negativa (-1,76%). Molto positivo il dato congiunturale grezzo (+6,10%). Per quanto riguarda l'analisi per attività economica, solamente due settori risultano negativi sul trimestre precedente: pelli-calzature (-1,79%) e legno-mobilio (-1,33%). Molto positivi minerali non metalliferi (+11,22%), carta-editoria (+10,91%) e abbigliamento (+8,37%). In base alle classi di destinazione economica la variazione congiunturale è positiva per tutte le tipologie di beni: +6,93% per i beni di investimento, +6,27% per i beni intermedi, +5,42% per i beni finali.

Aumento robusto per il tasso di utilizzo degli impianti: 76,16% contro il 72,04% del trimestre precedente.

3.2 Il settore armiero.

Alla fine del 2005 il comparto armiero bresciano ha fatto registrare una diminuzione produttiva del 9,82%. Le armi provate al banco nazionale di prova sono passate dai 641.618 pezzi del 2004 ai 578.637 pezzi del 2005. La produzione complessiva è stata la più bassa degli ultimi cinque anni.

La dinamica produttiva è stata influenzata negativamente dalle armi corte, calate durante l'anno del 20,01%, da 187.114 pezzi del 2004 a 149.680 pezzi del 2005. Il decremento più consistente interessa le pistole semiautomatiche: -27,99%.

Le armi lunghe sono invece diminuite di un più modesto 5,62%. In attivo la produzione di fucili a 2 canne (+1,26%), in forte diminuzione invece la produzione di altri fucili ad 1 canna rigata, carabine, floberts (-28,37%).

Armi lunghe

La produzione complessiva di armi lunghe è diminuita, in un anno, del 5,62%, passando da 454.504 a 428.957 pezzi.

Analizzando i dati relativi all'ultimo quinquennio si denota un andamento non uniforme della produzione, culminata nel 2004. Nell'ambito dei fucili a due canne si evidenzia l'aumento sia dei fucili a due canne sovrapposte (+1,24%), sia di quelli a due canne giustapposte (+1,59%). Essi costituiscono il 28% del totale della produzione.

Con riguardo ai fucili ad una canna si registra la diminuzione degli altri fucili ad una canna (una canna rigata, carabine e floberts): -28,37%, seguiti dai fucili avanzata repliche (-10,59%) e dai fucili semiautomatici (-2,51%). Stabili solo i fucili un colpo a canna liscia (+0,66%). Complessivamente la produzione di fucili a una canna ha perso nel 2005 l'8,05%: essi rappresentano il 72% del totale delle armi lunghe prodotte.

Armi corte

Le armi corte sono diminuite del 20,01%, passando da 187.114 a 149.680 pezzi.

Si registra un decremento della produzione con riguardo a tutte le tipologie di armi, con in testa le pistole semiautomatiche, che rappresentano il 57% dell'intera produzione di armi corte, calate

del 27,99% da 118.707 a 85.483 pezzi, seguite dai revolvers retrocarica (-6,57%) e dai revolvers avancarica (-5,87%).
Le armi corte costituiscono il 26% delle armi prodotte.

Tab. 3.1 - Industria manifatturiera bresciana. Principali risultati dell'indagine congiunturale. (variazioni percentuali rispetto al trimestre precedente).

	4° trim. 2005/3° trim.2005
Produzione	6,10
Fatturato interno	6,95
Fatturato estero	3,38
Fatturato totale	5,72
Ordini interni	6,56
Ordini esteri	3,98
Ordini totali	5,81
Periodo produzione assicurata (1)	53,62
Materie prime: prezzi	2,89
Prodotti finiti: prezzi	1,04
Occupazione (2)	-0,52

(1) giornate lavorative

(2) variazione nel trimestre

Fonte: elaborazione Ufficio Studi, Camera di Commercio.

Sono state 9.365 le imprese nate in provincia di Brescia nel 2005. Al netto delle 6.846 aziende che hanno cessato la propria attività, il saldo al 31 di dicembre è di 2.519 unità in più, un dato che porta a 118.475 il numero delle imprese complessivamente iscritte al Registro Imprese della Camera di Commercio, per un tasso di crescita rispetto al 2004 pari al +2,2%. Il tasso di natalità si è attestato al +8,1%, quello di mortalità al +5,9%. Dal bilancio demografico delle imprese relativo ai 4 trimestri dell'anno 2005 emerge l'aumento del numero delle cessazioni, il cui dato (6.846 unità) è il più elevato degli ultimi

sette anni, dopo quello del 2000. Analizzando la dinamica riferita alle unità locali (magazzini, laboratori, depositi, ecc.) si può notare come esse siano aumentate rispetto al 2004 complessivamente del +2,1%, fino a toccare quota 22.368 unità, della quali 5.800 fuori provincia.

Tav. 3.2 – Movimprese anno 2005

Sezioni di attività	TOTALE				SOCIETA' CAPITALE				SOCIETA' PERSONE				DITTE INDIVIDUALI				ALTRE FORME			
	REGIS. (1)	ATT. (2)	ISCR. (3)	CESS. (4)	REGIS. (1)	ATT. (2)	ISCR. (3)	CESS. (4)	REGIS. (1)	ATT. (2)	ISCR. (3)	CESS. (4)	REGIS. (1)	ATT. (2)	ISCR. (3)	CESS. (4)	REGI S. (1)	ATT. (2)	ISCR. (3)	CESS. (4)
<i>A - Agricoltura, caccia e silvicoltura</i>	12.651	12.574	659	575	181	155	8	8	2.449	2.417	52	63	9.902	9.893	677	602	119	109	0	3
<i>B - Pesca, piscicoltura e servizi connessi</i>	60	58	737	676	1	1	0	0	7	6	2	0	50	50	1	3	2	1	0	0
<i>C - Estrazione di minerali</i>	145	129	3	3	63	59	2	3	57	45	0	1	23	23	0	1	2	2	0	0
<i>D - Attività manifatturiere</i>	19.747	17.939	2	5	5.525	4.511	95	127	6.011	5.416	44	189	8.063	7.898	683	736	148	114	3	2
<i>E - Prod. e distr. energ. elettr., gas e acqua</i>	87	85	825	1.054	69	68	1	2	3	3	0	1	0	0	0	0	15	14	0	0
<i>F - Costruzioni</i>	17.743	16.739	1	3	2.758	2.208	104	88	3.180	2.913	58	108	11.604	11.482	1.343	779	201	136	1	14
<i>G - Comm. ingr. e dett.; rip. beni pers. casa</i>	27.782	26.027	1.506	989	4.279	3.410	88	166	5.536	4.925	78	204	17.796	17.567	1.521	1.399	171	125	1	3
<i>H - Alberghi e ristoranti</i>	6.673	6.144	1.688	1.772	724	607	11	17	2.805	2.465	77	142	3.033	2.969	307	339	111	103	5	4
<i>I - Trasporti, magazzinaggio e comunicaz.</i>	4.084	3.913	400	502	493	420	5	12	663	611	3	17	2.717	2.695	258	208	211	187	0	4
<i>J - Intermediaz. monetaria e finanziaria</i>	2.549	2.428	266	241	382	297	1	15	345	318	9	13	1.792	1.787	178	171	30	26	0	1
<i>K - Att. immob., noleggio, informat., ricerca</i>	15.178	13.941	188	200	7.346	6.558	245	258	3.971	3.620	56	144	3.422	3.398	479	348	439	365	4	19
<i>M - Istruzione</i>	264	241	784	769	77	68	2	9	60	50	0	2	62	62	4	6	65	61	1	2
<i>N - Sanità e altri servizi sociali</i>	421	396	7	19	147	135	1	5	60	55	1	4	49	48	2	3	165	158	3	6
<i>O - Altri servizi pubblici, sociali e personali</i>	5.033	4.862	7	18	503	408	8	13	776	726	8	38	3.396	3.382	193	192	304	295	26	10
<i>Nc - Imprese non classificate</i>	6.051	826	2.716	342	3.034	210	1.537	158	2.235	196	988	143	105	97	93	18	738	380	98	23
TOTALE	118.475	106.308	9.365	6.846	25.582	19.115	2.108	881	28.158	23.766	1.376	1.069	62.014	61.351	5.739	4.805	2.721	2.076	142	91

(1) Registrate; (2) Attive;
(3)Iscritte (4) Cessate
Fonte: Infocamere

Tav. 3.3 - Imprese registrate al Registro Imprese.

Attività economica	a 4° trim. 05	b 3° trim. 05	c 4° trim. 04	Variaz. % a/b	Variaz. In valore ass. a/b	Variaz. % a/c	Variaz. In valore ass. a/c
Agricoltura, caccia, silvicoltura	12.651	12.692	12.532	-0,3	-41	0,9	119
Pesca e servizi connessi	60	60	60	0,0	0	0,0	0
Estrazione minerali	145	144	143	0,7	1	1,4	2
Attività manifatturiere	19.747	19.689	19.690	0,3	58	0,3	57
Prod. Distrib. Energia elettr., gas, acqua	87	84	77	3,4	3	13,0	10
Costruzioni	17.743	17.470	16.931	1,5	273	4,8	812
Commercio ingrosso, dettaglio, ripar.	27.782	27.555	27.443	0,8	227	1,2	339
Alberghi, ristoranti	6.673	6.593	6.447	1,2	80	3,5	226
Trasporti, magazzini	4.084	4.018	3.952	1,6	66	3,3	132
Intermediaz. Monetaria	2.549	2.544	2.522	0,2	5	1,1	27
Attività immobiliari	15.178	14.787	14.243	2,6	391	6,6	935
Istruzione	264	255	266	3,4	9	-0,8	-2
Sanità	421	413	400	1,9	8	5,3	21
Altri servizi pubblici	4.979	4.935	4.890	0,9	44	1,8	89
Imprese non classificate	6.112	6.249	6.321	-2,2	-137	-3,3	-209
TOTALE GENERALE	118.475	117.488	115.917	0,8	987	2,2	2.558
Fonte: Infocamere							

Tab. 3.4 - Produzione Industriale. Provincia di Brescia.
(4° trimestre 2005)

	Produzione industriale	
	var. % trim.prec.	stesso trim. anno prec.
Totale	6,10	0,88
Classe dimensionale		
10-49	4,41	0,88
50-199	7,85	2,49
200 e più	5,88	-1,76
Attività economica		
Siderurgia	8,97	-1,77
Min. non metall.	11,22	0,06
Chimica	3,66	8,99
Meccanica	6,01	3,57
Mezzi trasp.	0,26	-4,19
Alimentari	4,27	1,78
Tessile	7,16	-6,77
Pelli-Calzature	-1,79	-7,59
Abbigliamento	8,37	-0,43
Legno-Mobilio	-1,33	-0,11
Carta-Editoria	10,91	6,75
Gomma-Plastica	7,23	2,53
Varie	2,37	3,84
Destinazione economica		
Beni finali	5,42	0,09
Beni intermedi	6,27	-0,35
Beni di investimento	6,93	8,81
Pavitt		
Tradizionali	4,35	-0,58
Specializzazione	7,43	7,18
Economia di scala	8,22	0,54
Alta tecnologia	7,06	5,12

Fonte: Elaborazione Ufficio Studi Camera di Commercio di Brescia

Tab. 3.5 – Tasso utilizzo degli impianti. Provincia di Brescia.

(4° trim. 2005/4° trim. 2004)

	%	Tasso utilizzo impianti Saldo %
Totale	76,16	12,9
Classe dimensionale		
10-49	74,25	8,0
50-199	76,75	21,5
200 e più	78,16	12,0
Attività economica		
Siderurgia	76,60	18,9
Min. non metall.	74,63	0,0
Chimica	58,67	-66,7
Meccanica	78,13	17,2
Mezzi trasp.	79,66	-21,4
Alimentari	73,32	18,2
Tessile	77,53	12,5
Pelli-Calzature	86,76	0,0
Abbigliamento	82,95	-14,3
Legno-Mobilio	56,99	28,6
Carta-Editoria	69,17	75,0
Gomma-Plastica	73,91	0,0
Varie	19,22	0,0
Destinazione economica		
Beni finali	77,66	12,0
Beni intermedi	75,14	8,3
Beni di investimento	81,37	24,1
Pavitt		
Tradizionali	75,55	9,3
Specializzazione	82,49	17,0
Economia di scala	75,96	13,5
Alta tecnologia	31,76	100,0

Tab. 3.6 - I dati del Banco Nazionale di Prova (gennaio - dicembre 2005)

	2005	2004	2003	2002	Δ % 2005/2004	2001	Δ % 2005/2001
Fucili a 2 canne sovrapposte (1)	114.507	113.103	118.265	125.145	106.929	94.661	7,09
Fucili a 2 canne giustapposte (2) a)	5.573	5.486	5.791	6.163	5.269	4.650	5,77
Totale fucili a 2 canne (3=1+2)	120.080	118.589	124.056	131.308	112.198	99.311	7,03
Fucili a 1 colpo canna liscia (4)	5.821	5.783	8.412	9.731	6.776	8.060	-14,09
Altri fucili a 1 canna (5)	46.191	64.490	52.255	30.263	28.204	32.114	63,77
Fucili semiautomatici (6) b)	233.565	239.581	256.084	228.176	250.135	228.197	-6,62
Fucili avancarica (repliche) (7)	23.300	26.061	27.411	33.204	36.712	34.611	-36,53
Totale fucili a 1 canna (8=4+5+6+7)	308.877	335.915	344.162	301.374	321.827	302.982	-4,02
Totale armi lunghe (9=3+8)	428.957	454.504	468.218	432.682	434.025	402.293	-1,17
Pistole semiautomatiche (10)	85.483	118.707	89.939	115.044	102.456	69.304	-16,57
Revolvers avancarica (repliche) (11)	37.935	40.299	43.366	54.808	55.422	47.156	-31,55
Revolvers retrocarica (12)	26.262	28.108	22.198	26.618	20.024	15.259	31,15
Totale armi corte (13=10+11+12)	149.680	187.114	155.503	196.470	177.902	131.719	-15,86
Totale armi lunghe e corte (14=13+9)	578.637	641.618	623.721	629.152	611.927	534.012	-5,44
Lanciarazzi (15)	81.395	94.071	96.442	107.171	113.774	110.633	-28,46
Parti sciolte (16)	55.498	57.996	46.397	49.469	42.294	47.491	31,22
a) inclusi i fucili combinati e gli express							
b) inclusi i fucili a pompa							

Fonte: Ufficio Studi Camera di Commercio su dati Banco Nazionale di Prova di Gardone V.T.

Tab. 3.7 - Produzione Nazionale di Armi Civili

	Totale Armi Lunghe	Totale Armi Corte (*)	TOTALE GENERALE
Ottobre 2005	37.225	11.369	48.594
Novembre 2005	38.616	10.069	48.685
Dicembre 2005	21.969	7.238	29.207
Totale 4° trimestre 2005 (a)	97.810	28.676	126.486
<i>Composizione %</i>	77,3	22,7	100,0
Totale 3° trimestre 2005 (b)	97.630	34.569	132.199
<i>Composizione %</i>	73,9	26,1	100,0
Totale 4° trimestre 2004 (c)	105.110	44.811	149.921
<i>Composizione %</i>	70,1	29,9	100,0
Variazione % a/b	0,2	-17,0	-4,3
Variazione % a/c	-6,9	-36,0	-15,6

(*) Esclusi i lanciarazzi.

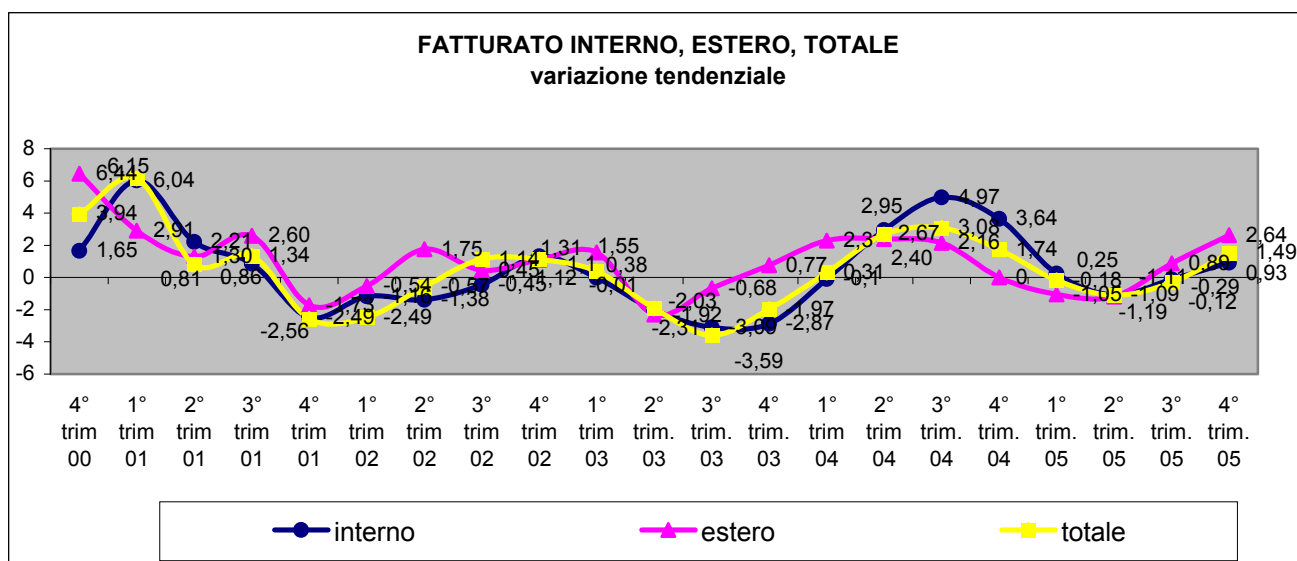

3.3 Il fatturato

Il fatturato presenta valori in netto aumento rispetto al trimestre precedente: +5,72%. Aumenta il fatturato interno (+6,95%) e quello estero (+3,88%).

Positive tutte le classi dimensionali: spiccano le grandi imprese (+9,74%), seguite dalle piccole (+5,18%) e dalle medie (+3,79%).

Anche il dato tendenziale è positivo e si attesta al +1,49%: +0,93% il fatturato interno, +2,64 il fatturato estero.

Rispetto al terzo trimestre 2005 sono negativi solamente due settori: pelli-calzature (-20,56%) e legno-mobilio (-0,53%).

L'analisi per destinazione economica vede una variazione positiva per i beni di investimento (+5,18%) e i beni intermedi (+1,35%), in flessione i beni finali (-0,56%).

Aumenta la quota del fatturato estero sul totale: 38,02%.

Tab. 3.8 - Fatturato. Provincia di Brescia .
4° trimestre 2005

	Variazione % del fatturato						Quota del fatturato estero sul totale
	rispetto all'anno precedente			rispetto al trimestre precedente			
	interno	esterno	totale	interno	esterno	totale	
Totale	0,93	2,64	1,49	6,95	3,38	5,72	38,02
Classe dimensionale							
10-49	1,35	0,70	1,08	4,23	2,34	5,18	30,02
50-199	0,35	2,29	2,92	5,57	1,68	3,79	39,98
200 e più	1,25	6,23	-0,21	13,47	7,80	9,74	47,29
Attività economica							
Siderurgia	-1,06	3,15	-0,74	7,32	4,24	4,10	34,52
Min. non metall.	-13,47	0,00	-5,87	6,21	9,80	11,21	30,19
Chimica	8,33	7,33	12,32	4,33	1,33	3,33	23,98
Meccanica	2,54	7,09	4,42	7,35	6,54	7,79	40,12
Mezzi trasp.	2,06	-3,93	-7,33	15,77	-0,93	1,68	61,94
Alimentari	3,69	-1,11	3,05	2,45	-0,98	2,27	8,16
Tessile	-3,17	-3,58	-3,25	4,15	2,29	5,22	43,75
Pelli-Calzature	-29,94	-18,27	-12,29	-11,73	-31,17	-20,56	49,27
Abbigliamento	-2,55	-11,67	3,37	-1,45	-10,78	8,94	27,65
Legno-Mobilio	-5,06	2,91	-4,07	-0,08	1,16	-0,53	17,56
Carta-Editoria	5,52	1,87	5,72	11,87	5,14	12,58	11,85
Gomma-Plastica	7,89	-0,93	6,07	4,75	-0,31	4,00	40,93
Varie	-0,81	8,43	4,36	1,48	-2,22	1,18	12,20
Destinazione economica							
Beni finali	-6,08	1,38	-0,56	-2,83	1,75	4,23	35,77
Beni intermedi	1,51	3,78	1,35	7,95	3,62	5,78	36,21
Beni di investimento	3,66	4,07	5,18	8,18	6,97	7,90	46,16
Pavitt							
Tradizionali	1,69	1,76	1,81	5,31	1,78	3,49	36,40
Specializzazione	5,39	6,27	6,50	9,61	6,89	9,00	50,91
Economia di scala	-1,29	2,79	0,36	6,74	2,96	6,51	31,81
Alta tecnologia	1,41	0,18	1,59	6,18	6,18	8,29	9,88

Fonte: Elaborazione Ufficio Studi Camera di Commercio di Brescia.

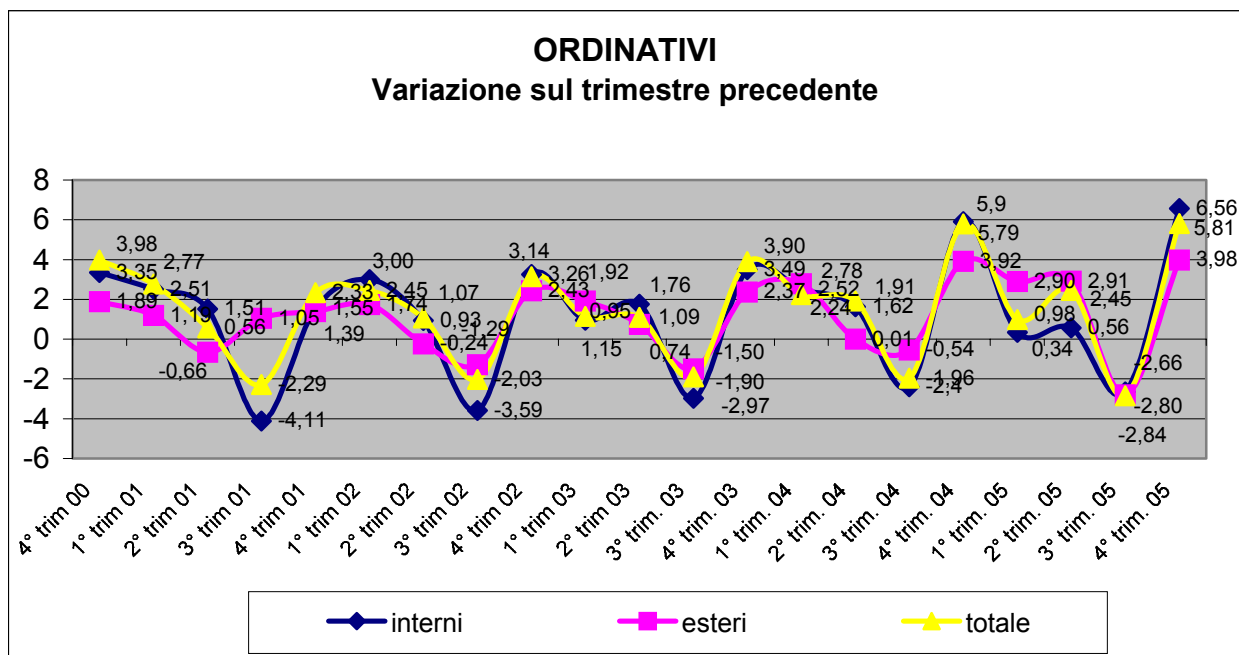

3.4 Ordinativi.

Aumento deciso per gli ordinativi acquisiti nel trimestre (+5,81%).

Positivi sia gli ordinativi interni (+6,56%), sia quelli esteri (+3,98%).

Ordinativi in aumento per tutte le classi dimensionali d'impresa:

+3,71% le grandi, +7,36% le piccole e +5,62% le medie.

Positivi tutti settori ad eccezione dei minerali non metalliferi (-1,98%).

53,62 i giorni di produzione assicurata a fine trimestre, in aumento sui tre mesi precedenti.

Secondo l'analisi per destinazione economica emerge una diminuzione per i beni finali (-0,30%) ed una crescita per i beni intermedi (+6,37%) ed i beni di investimento (+7,26%).

* * *

Tab. 3.9 - Ordinativi. Provincia di Brescia.

4° trimestre 2005

	Ordinativi			Ordinativi totali	
	variazione % interni	esterni	totale	giornate di produzione equivalenti	assicurate a fine trimestre
Totale	6,56	3,98	5,81	52,36	53,62
Classe dimensionale					
10-49	5,74	3,38	7,36	55,47	54,15
50-199	5,87	3,55	5,62	52,11	57,57
200 e più	8,97	5,61	3,71	47,91	46,30
Attività economica					
Siderurgia	5,07	5,81	5,21	44,13	45,02
Min. non metall.	-6,22	2,13	-1,98	55,61	41,10
Chimica	2,66	3,66	4,99	31,33	20,00
Meccanica	7,49	5,03	6,50	61,30	67,57
Mezzi trasp.	15,25	1,43	3,34	42,80	48,14
Alimentari	1,32	1,73	1,62	35,18	13,98
Tessile	7,62	2,71	8,07	52,09	47,98
Pelli-Calzature	-14,86	-8,83	2,79	24,41	24,41
Abbigliamento	2,46	10,15	17,88	48,59	50,84
Legno-Mobilio	4,07	0,58	4,62	40,28	27,34
Carta-Editoria	6,78	3,37	6,90	18,57	8,19
Gomma-Plastica	5,67	1,46	4,82	73,46	74,32
Varie	5,32	-5,55	3,84	1,77	3,55
Destinazione economica					
Beni finali	-1,96	1,66	-0,30	42,00	27,64
Beni intermedi	6,50	5,43	6,37	48,70	49,35
Beni di investimento	9,10	3,96	7,26	66,63	83,61
Pavitt					
Tradizionali	6,51	2,71	5,28	52,21	48,54
Specializzazione	9,07	7,09	8,53	65,98	86,74
Economia di scala	3,96	4,58	4,50	44,33	43,45
Alta tecnologia	9,70	7,06	11,47	31,76	29,99

Fonte: Elaborazione Ufficio Studi Camera di Commercio di Brescia

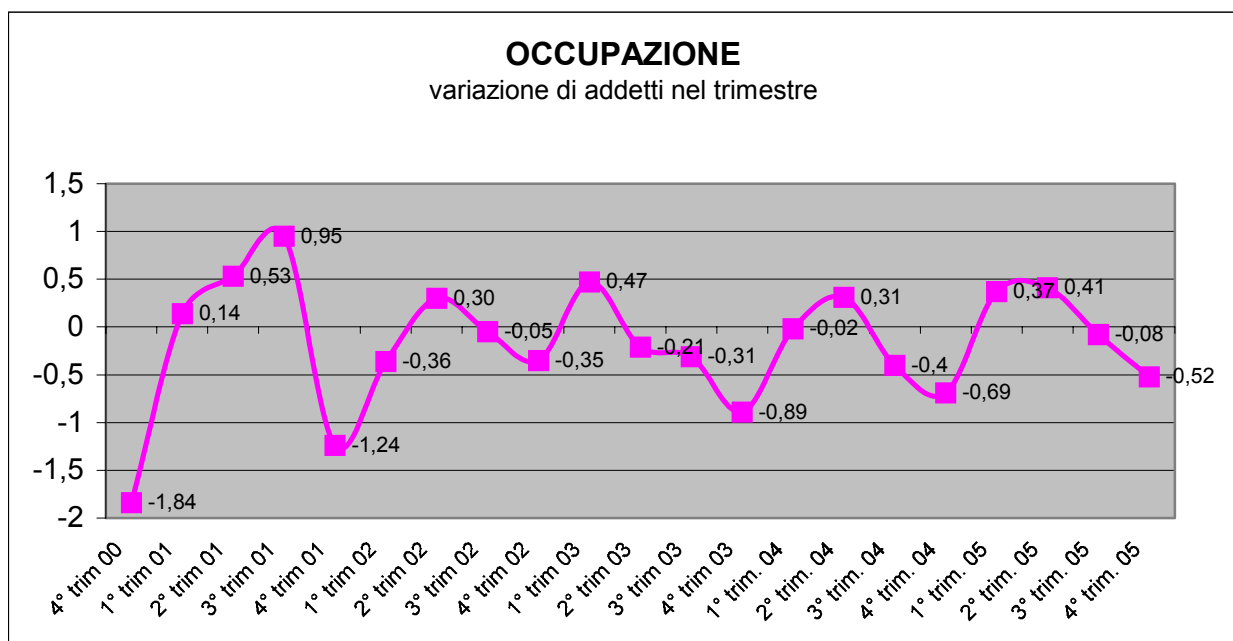

3.4 L'occupazione.

Nell'ultimo trimestre dell'anno la variazione degli occupati nell'industria manifatturiera fa registrare la seconda flessione consecutiva: -0,52%.

Addetti in diminuzione in sette settori su dodici.

In leggero aumento il ricorso alla cassa integrazione guadagni ordinaria che ha interessato il 9,72% delle imprese intervistate, contro il 9,69% del trimestre precedente, per il 2,58% del monte ore trimestrale.

Complessivamente il numero delle ore lavorate nel trimestre è pari a 7.235.721: 403 per addetto.

Il tasso di ingresso è stato dell'1,39%, quello di uscita dell'1,90%.

Dai dati su base annuale diffusi dall'Istituto Nazionale della Previdenza Sociale appare evidente un aumento considerevole delle ore di integrazione salariale autorizzate relativamente alla CIG ordinaria, passate dai 2.638.655 del 2003 ai 3.410.262 del 2004 con un incremento del 29%. In calo invece i dati relativi alla CIG straordinaria: -6% in un anno.

Tav. 3.10– Occupazione.

4° trimestre 2005

	Variazione addetti nel trim. %	Tassi % nel corso del trimestre		Ricorso a CIG ordinaria		N° ore lavorate nel trimestre	
		ingresso	uscita	casi %	% sul monte ore trimestrale	totale	per addetto
Totale	-0,52	1,39	1,90	9,72	2,58	7.235.721	403
Classe dimensionale							
10-49	-0,56	1,97	2,53	6,34	1,08	1.220.889	425
50-199	-0,40	1,57	1,97	12,50	0,66	2.734.504	405
200 e più	-0,59	1,07	1,66	20,00	4,47	3.280.328	394
Attività economica							
Siderurgia	0,20	1,45	1,25	5,41	3,37	1.875.745	389
Min. non metall.	-1,92	0,48	2,42	0,00	0,00	94.359	379
Chimica	0,00	2,89	2,89	0,00	0,00	72.346	418
Meccanica	-0,78	1,28	2,06	11,93	1,17	2.978.933	408
Mezzi trasp.	-0,70	2,05	2,75	7,14	0,64	605.312	379
Alimentari	-0,22	1,09	1,31	0,00	0,00	204.119	514
Tessile	-1,56	0,41	1,99	23,53	16,96	417.842	352
Pelli-Calzature	0,00	1,53	1,53	33,33	3,11	49.193	376
Abbigliamento	-2,33	0,54	2,90	14,29	0,99	237.990	436
Legno-Mobilio	0,65	2,59	1,94	14,29	1,98	56.890	444
Carta-Editoria	0,00	0,70	0,70	0,00	0,00	170.349	430
Gomma-Plastica	-0,55	2,43	2,98	5,88	0,16	460.195	454
Varie	0,00	0,00	0,00	0,00	0,00	12.448	445
Destinazione economica							
Beni finali	-1,22	1,35	2,58	12,00	2,77	988.070	442
Beni intermedi	-0,52	1,26	1,77	8,89	3,07	4.718.350	390
Beni di investimento	-0,08	1,89	1,96	9,68	0,66	1.529.301	423
Pavitt							
Tradizionali	-1,06	1,35	2,42	13,33	3,58	2.716.131	420
Specializzazione	0,25	1,83	1,58	6,00	0,42	1.665.549	415
Economie di scala	-0,48	1,18	1,67	6,67	2,85	2.837.541	381
Alta tecnologia	6,90	6,67	0,00	0,00	0,00	16.500	532

Fonte: Elaborazione Ufficio Studi Camera di Commercio di Brescia

Tav. 3.11– Occupazione.

CIG ORDINARIA classe di attività	Periodo		variazione %
	gennaio-dicembre 2004	gennaio-dicembre 2005	
INDUSTRIA			
att.agr.industriali	1.200	327	-73%
estrattive	9		-100%
legno	11.302	5.907	-48%
alimentari	5.994	35.205	487%
metallurgiche	193.160	449.368	133%
meccaniche	1.575.368	1.715.295	9%
tessili	461.481	295.622	-36%
vest.abb.arred.	189.604	213.248	12%
chimiche	63.846	96.697	51%
pelli e cuoio	51.333	49.093	-4%
traf. minerali	11.640	16.691	43%
carta e poligrafici	42.065	28.969	-31%
impiantistica edile	13.122	26.636	103%
energia elettr. e gas	-		
trasporti e comunicaz.	3.155	4.099	30%
varie	457	12.878	2718%
tabacchicoltura			
servizi			
agricoltura			
TOTALI INDUSTRIA	2.623.736	2.950.035	12%
EDILIZIA e LAPIDEI	786.390	820.890	4%
COMMERCIO	-	-	
Totale complessivo	3.410.126	3.770.925	11%

CIG STRAORDINARIA classe di attività	Periodo		variazione %
	gennaio-dicembre 2004	gennaio-dicembre 2005	
INDUSTRIA			
att.agr.industriali			
estrattive			
legno		6.253	
alimentari	33.583	20.734	-38%
metallurgiche	294.892	151.526	-49%
meccaniche	917.127	2.546.728	178%
tessili	1.296.455	620.159	-52%
vest.abb.arred.	16.527	138.383	737%
chimiche	55.296	9.320	-83%
pelli e cuoio		149.079	
traf. minerali			
carta e poligrafici		2.648	
impiantistica edile	32.536	6.728	-79%

energia elettr. e gas			
trasporti e comunicaz.	4.670	4.527	-3%
varie			
tabacchicoltura			
servizi			
agricoltura			
TOTALI INDUSTRIA	2.651.086	3.656.085	38%
EDILIZIA e LAPIDEI	44.616	24.880	-44%
COMMERCIO	16.920	9.782	-42%
Totale complessivo	2.712.622	3.690.747	36%

Fonte: tabelle elaborate dall'Istituto Nazionale di previdenza Sociale.

3.5 Le previsioni

Le prospettive degli imprenditori per il primo trimestre del 2006 sono positive.

Le previsioni più ottimistiche provengono dalle aziende di medie e grandi dimensioni e particolarmente dai settori chimica, carta-editoria e mezzi di trasporto.

Il saldo delle segnalazioni di segno opposto è positivo per tutti i profili: 27,3% per la produzione, 26,9% per la domanda estera, 19,6% per la quella interna e 0,8% per l'occupazione.

Il 38,8% delle imprese ritiene che nel prossimo trimestre il tasso di variazione della produzione rimarrà compreso fra +/-0,5%, mentre il 44,3 si attende un aumento produttivo più consistente.

Tavola 3.12- Prospettive per il trimestre successivo (4° trimestre 2005)

Prospettive: saldo (punti %) segnalazioni di segno opposto (aumento-diminuzione)				
	produzione	domanda interna	domanda esterna	occupa zione
Totale	27,3	19,6	26,9	0,8
Classe dimensionale				
10-49	18,8	13,9	10,3	2,2
50-199	44,3	24,4	46,1	0,0
200 e più	20,0	36,0	33,3	-4,0
Attività economica				
Siderurgia	27,0	24,3	40,0	-5,4
Min. non metall.	-9,1	-9,1	0,0	-9,1
Chimica	66,7	33,3	50,0	0,0
Meccanica	36,8	25,7	31,5	2,8
Mezzi trasp.	42,9	7,1	30,8	7,1
Alimentari	0,0	-9,1	12,5	-9,1
Tessile	0,0	17,7	-13,3	0,0
Pelli- Calzature	0,0	0,0	-50,0	0,0
Abbigliamento	42,9	42,9	57,1	0,0
Legno-Mobilio	57,2	50,0	0,0	0,0
Carta-Editoria	37,5	37,5	0,0	25,0
Gomma- Plastica	0,0	0,0	26,7	0,0
Varie	0,0	-50,0	100,0	0,0
Destinazione economica				
Beni finali	20,4	8,3	7,5	-2,0
Beni intermedi	20,2	16,4	23,1	-5,2
Beni di investimento	49,2	36,2	49,1	16,7
Pavitt				
Tradizionali	15,3	13,8	10,8	-4,2
Specializzazione	55,3	31,9	53,5	14,6
Economie di scala	28,0	20,0	32,2	0,0
Alta tecnologia	50,0	50,0	50,0	0,0

Fonte: Elaborazione Ufficio Studi Camera di Commercio di Brescia

4 - EDILIZIA

Il trend di crescita del settore costruzioni non si arresta. Il Registro Imprese della Camera di Commercio conta 17.743 imprese nel settore costruzioni, 812 in più rispetto all'anno precedente, con un incremento dell'4,8%. Nel 2005 la variazione del numero dei fallimenti è stata nulla rispetto all'anno precedente.

Tab. 4.1 – Costruzioni.

	4° trim. 2005	3° trim. 2005	4° trim. 2004
Registrate	17.743	17.626	16.931
Attive	16.739	16.656	16.021
Iscritte*	269	251	254
Cessate*	206	160	202

* Le iscrizioni e le cessazioni del quarto trimestre si riferiscono all'anno intero
Fonte: Registro Imprese della Camera di Commercio.

Tab. 4.2 - Fallimenti IV trimestre 2005

ATTIVITA'	ottobre 2004	novembre 2004	dicembre 2004	Totale 4° trim. 2004	ottobre 2005	novembre 2005	dicembre 2005	Totale 4° trim. 2005	Var.% 4° trim. 2005/ 4° trim. 2004	Totale Anno 2004	Totale Anno 2005	Var. % Anno 2004/2005
Agricoltura, caccia, silvicoltura e pesca	0	0	1	1	0	0	2	2	0,0	2	2	0,0
Estrazione di minerali	0	0	0	0	1	0	0	1	0,0	0	1	-
Attività manifatturiere	10	11	4	25	10	12	10	32	28,0	87	102	17,2
Costruzioni	6	5	7	18	10	2	7	19	5,6	47	47	0,0
Commercio all'ingrosso e al dettaglio	7	9	13	29	10	7	7	24	-17,2	68	64	-5,9
Alberghi e ristoranti	2	1	6	9	6	2	5	13	44,4	34	31	-8,8
Trasporti e comunicazioni	2	1	2	5	2	2	1	5	0,0	12	13	8,3
Intermediazione monetaria e finanziaria	0	0	2	2	0	0	1	1	0,0	2	3	50,0
Attività immobiliari	5	4	12	21	5	4	0	9	-57,1	51	46	-9,8
Istruzione	0	0	1	1	0	0	0	0	0,0	3	3	0,0
Sanità e servizi sociali	0	2	0	2	4	0	1	5	0,0	9	16	77,8
TOTALE	32	33	48	113	48	29	34	111	-1,8	315	328	4,1
INDIVIDUI	5	5	8	18	6	3	6	15	-16,7	45	45	0,0
SOCIETA'	27	28	40	95	42	26	28	96	1,1	270	283	4,8

5 - COMMERCIO

Al termine del 2005 risultano iscritte al registro imprese 27.443 imprese commerciali, l'1,24% in più rispetto all'anno precedente, pari a 220 unità.

In diminuzione i fallimenti che nel 2005 hanno coinvolto 64 imprese contro le 68 del 2003: -5,9%.

Il tasso tendenziale di inflazione per la città di Brescia è diminuito, attestandosi a dicembre all'1,7%.

A dicembre i capitoli di spesa che hanno segnato tassi di incremento superiori alla media sono istruzione (+8,3%), abitazione, acqua, energia e combustibili (+5,3%), trasporti (+3,0%), bevande alcoliche e tabacchi (+2,2%). In diminuzione l'inflazione relativa al settore comunicazioni (-2,7%).

Tab. 5.1 – Commercio.

	4° trim. 2005	3° trim. 2005	4° trim. 2004
Registrate	27.782	27.702	27.443
Attive	26.027	25.995	25.807
Iscritte*	346	364	377
Cessate*	356	341	333

* Le iscrizioni e le cessazioni del quarto trimestre si riferiscono all'anno intero
Fonte: Registro Imprese della Camera di Commercio.

Tab. 5.2 Tasso tendenziale di inflazione mensile per l'intera collettività - Brescia

PERIODO	Prod. alim.e bevande non alcoliche	Bevande alcoliche e tabacchi	Abbigliam. e calzature	Abitazione, acqua, energia e combustib.	Mobili, articoli e servizi per la casa	Servizi sanitari e spese per la salute	Trasporti	Comunic.	Ricreaz. spettacoli cultura	Istruzione	Alberghi, ristoranti e pubblici esercizi	Beni e servizi vari	INDICE GENERALE	INDICE GENERALE
													CON TABACCHI	SENZA TABACCHI
2005														
Gennaio	-0,7	10,3	0,8	4,1	1,8	-2,2	5,2	-3,4	0,7	1,8	1,7	4,1	1,8	1,5
Febbraio	-0,8	10,4	0,9	4,4	1,0	-2,6	5,1	-3,8	0,6	1,8	1,9	4,9	1,8	1,5
Marzo	-0,5	5,7	1,0	4,9	0,9	-2,6	5,7	-3,0	0,3	1,8	1,8	4,9	1,7	1,6
Aprile	-0,6	5,4	2,0	5,4	1,0	-2,6	5,2	-3,0	0,8	1,8	2,0	4,1	1,9	1,7
Maggio	-0,6	5,1	1,1	5,3	0,7	-2,8	5,7	-2,9	0,7	1,8	2,7	4,0	1,8	1,6
Giugno	-0,4	4,6	0,9	5,3	0,7	-2,8	5,3	-2,9	0,0	1,8	1,5	3,0	1,5	1,3
Luglio	-0,5	6,6	0,9	5,9	0,7	-2,8	6,8	-2,9	-0,1	1,8	1,5	3,3	1,8	1,7
Agosto	-0,3	6,7	1,1	5,8	0,3	-3,0	4,8	-2,6	1,2	1,8	1,5	3,7	1,7	1,4
Settembre	0,3	6,7	1,1	6,3	0,4	-2,9	5,3	-3,1	0,8	8,9	2,0	3,7	1,9	1,7
Ottobre	0,4	6,4	1,3	6,4	0,5	-1,7	5,4	-2,8	0,8	8,3	2,1	4,1	2,1	1,9
Novembre	0,4	6,6	1,2	5,7	0,9	0,1	3,9	-2,7	1	8,3	2,1	2,2	1,9	1,7
Dicembre	0,4	2,2	1,2	5,3	0,7	0,1	3	-2,7	1,3	8,3	2	2,4	1,7	1,7

Fonte: Comune di Brescia - Unità di staff Statistica

Tab. 5.3 - Numeri indici dei prezzi al consumo per le famiglie di operai e impiegati nel Comune di Brescia. (base 1995=100)

ANNI	Prod. alim. e bevande non alcoliche	Bevande alcoliche e tabacchi	Abbigliam. e calzature	Abitazione acqua, energia e combustib.	Mobili, articoli e servizi per la casa	Servizi sanitari e spese per la salute	Trasporti	Comunic.	Ricreaz. spettacoli cultura	Istruzione	Alberghi, ristoranti e pubblici esercizi	Beni e servizi vari	INDICE GENERALE CON TABACCHI	INDICE GENERALE SENZA TABACCHI
2005														
Gennaio	117,0	153,9	131,4	138,4	126,5	120,2	134,6	90,1	115,7	134,4	131,5	125,9	126,3	125,5
Febbraio	117,2	154,1	131,4	138,7	126,5	119,9	135,1	89,4	115,2	134,4	131,5	126,9	126,4	125,6
Marzo	117,2	154,1	131,4	138,8	126,4	119,9	136,8	89,4	115,2	134,4	131,6	127,1	126,7	125,9
Aprile	117,2	154,1	132,7	140,5	126,4	120,1	137,6	88,9	115,5	134,4	131,9	126,6	127,1	126,3
Maggio	117,0	153,9	132,6	140,5	126,5	120,1	138,4	88,7	115,8	134,4	133,2	126,6	127,2	126,4
Giugno	117,3	153,8	132,4	140,5	126,6	120,1	138,4	88,3	115,1	134,4	133,2	126,7	127,2	126,4
Luglio	117,2	157,2	132,4	141,3	126,6	120,1	140,1	88,2	115,4	134,4	134,0	127,1	127,7	126,8
Agosto	117,0	157,5	132,6	141,3	127,0	119,7	140,3	88,2	116,5	134,4	134,9	127,4	127,9	127,0
Settembre	117,4	157,6	132,5	141,6	127,1	119,7	140,4	87,7	116,5	144,6	134,7	127,7	128,1	127,3
Ottobre	117,3	157,6	132,9	143,2	127,1	119,6	141,0	87,7	116,1	145,6	134,1	128,6	128,3	127,4
Novembre	117,2	157,8	132,9	143,4	127,5	120,9	140,3	87,5	116,5	145,6	134,0	128,6	128,3	127,5
Dicembre	117,3	157,8	132,9	143,2	127,5	120,9	140,1	87,4	116,5	145,6	134,0	128,9	128,3	127,5

Fonte: Ufficio Statistica Comune di Brescia.

Tab. 5.4 – Protesti
(dato aggiornato al 28.2.2006)

PROTESTI - PROVINCIA DI BRESCIA								
MESI	CAMBIALI		TRATTE ACCETTATE		TRATTE NON ACCETTATE		ASSEGNI BANCARI	
	NUMERO	IMPORTO	NUMERO	IMPORTO	NUMERO	IMPORTO	NUMERO	IMPORTO
GENNAIO	1.398	3.030.422,95	7	17.010,45	170	397.215,61	308	1.777.346,82
FEBBRAIO	1.406	8.025.886,47	8	33.872,09	165	382.840,38	239	1.473.940,10
MARZO	1452	3.556.606,30	8	33.805,09	141	339.153,46	285	1.546.527,91
APRILE	1256	2.553.671,05	10	39.273,45	163	413.246,23	261	1.303.194,60
MAGGIO	1324	2.458.840,42	12	41.848,46	171	312.024,33	220	2.066.592,77
GIUGNO	1336	3.666.528,09	26	108.345,32	125	183.129,32	273	1.817.742,05
LUGLIO	1354	2.560.570,79	13	73.146,66	160	409.616,36	328	2.050.335,86
AGOSTO	1179	2.024.666,68	7	15.893,75	126	546.216,10	303	1.607.058,38
SETTEMBRE	1132	3.029.192,75	4	10.148,12	128	348.356,81	270	2.333.936,42
OTTOBRE	1240	4.391.698,01	9	24.138,04	152	410.081,01	283	2.223.855,66
NOVEMBRE	1210	2.345.637,80	9	28.634,80	181	550.210,42	286	3.034.737,55
TOTALE	14287	37.643.721,31	113	426.116,23	1682	3.952.936,57	3056	21.235.268,12

6 – IL CAMPIONE

L'indagine congiunturale manifatturiera ha coinvolto nell'ultimo trimestre dell'anno 247 imprese, pari al 121,08% del campione.

Tab. 6.1 – Indagine congiunturale settore manifatturiero. Questionari pervenuti e % sul campione per classe dimensionale e settore.

I valori riportati presentano il numero dei questionari pervenuti e tra parentesi, la percentuale sul campione

	Classe dimensionale						Totale	
	10-49		50-199		200 e più			
Totale	142	(182,05)	80	(96,39)	25	(58,14)	247	(121,08)
Attività economica								
Siderurgia	13	(216,67)	13	(81,25)	11	(100,00)	37	(112,12)
Min. non metall.	10	(333,33)	1	(33,33)	0	(-)	11	(183,33)
Chimica	1	(100,00)	2	(100,00)	0	(-)	3	(100,00)
Meccanica	64	(156,10)	37	(108,82)	8	(47,06)	109	(118,48)
Mezzi trasp.	5	(166,67)	7	(116,67)	2	(33,33)	14	(93,33)
Alimentari	7	(175,00)	4	(100,00)	0	(0,00)	11	(122,22)
Tessile	10	(250,00)	6	(75,00)	1	(33,33)	17	(113,33)
Pelli- Calzature	2	(200,00)	1	(100,00)	0	(-)	3	(150,00)
Abbigliamento	4	(133,33)	2	(100,00)	1	(100,00)	7	(116,67)
Legno-Mobilio	7	(233,33)	0	(-)	0	(-)	7	(233,33)
Carta-Editoria	6	(300,00)	2	(100,00)	0	(0,00)	8	(160,00)
Gomma- Plastica	10	(166,67)	5	(125,00)	2	(100,00)	17	(141,67)
Varie	3	(300,00)	0	(0,00)	0	(0,00)	3	(100,00)

INDICE

Situazione generale	pag.
Agricoltura	pag.
Industria	pag.
La produzione ed il tasso di utilizzo degli impianti	pag.
Il fatturato	pag.
Gli ordinativi	pag.
L'occupazione	pag.
Le previsioni	pag.
Edilizia	pag.
Commercio	pag.
Il campione	pag.