

# 1. PRESENTAZIONE DELLA CAMERA DI COMMERCIO

## 1.1 – Mission e principali attività

La Camera di commercio di Brescia, in virtù della legge 580/1993 e successive modifiche, è un Ente autonomo di diritto pubblico, dotato di un proprio Statuto. Ha il compito di rappresentare gli interessi generali delle imprese della provincia, con particolare attenzione al sistema delle piccole e medie imprese, e di promuovere lo sviluppo economico del territorio.

Per lo svolgimento dei propri compiti la Camera di Commercio, tenuto conto della natura dei principali stakeholder, opera, comunica, dialoga con i propri interlocutori ed eroga servizi, privilegiando canali telematici ed informatici.

L'Ente camerale è integrato con organismi, istituzioni e associazioni di categoria; interagisce con le numerose Camere di commercio italiane all'estero e per le aziende costituisce una via di accesso privilegiata verso nuovi mercati.

La Camera di commercio svolge le attività amministrative previste dalla legge (tenuta dell'anagrafe delle imprese e di registri per lo svolgimento di alcune attività economiche), promuove attività di studio e analisi dei dati sull'economia locale, realizza interventi diretti a favorire l'internazionalizzazione delle imprese, l'innovazione e il trasferimento delle tecnologie, la tutela ambientale nell'esercizio dell'attività di impresa. Promuove, inoltre, azioni a tutela della trasparenza del mercato, dell'equità delle relazioni economiche tra imprese e tra imprese e cittadini, di servizi di tutela del consumatore e di composizione delle liti.

La legge di riferimento è la Legge 29 dicembre 1993, n. 580 che, così come modificata dal D. Lgs. 219/2016, ha affidato alla Camera nuove competenze in materia di digitalizzazione, orientamento e formazione, valorizzazione del turismo e del patrimonio culturale.

La riforma introdotta dal D.Lgs. 219/2016 ha modificato la Legge 580/1993 e, all'art. 2, ha modificato e precisato le competenze delle CCIAA. A seguito del citato decreto, le funzioni svolte dagli enti camerali sono riconducibili ai seguenti temi:

- semplificazione e trasparenza;
- tutela e legalità;
- digitalizzazione;
- orientamento al lavoro e alle professioni;
- sviluppo d'impresa e qualificazione aziendale e dei prodotti;
- internazionalizzazione;
- turismo e cultura;
- ambiente e sviluppo sostenibile.

Di seguito si elencano le principali competenze:



## Semplificazione e Trasparenza

- Gestione del Registro delle imprese, albi ed elenchi e Diritto annuale
- Gestione Suap e fascicolo elettronico di impresa
- Assistenza qualificata alle imprese



## Digitalizzazione

- Creazione Punti Impresa Digitale
- Gestione progetti di diffusione della digitalizzazione delle imprese
- Servizi connessi all'Agenzia digitale



## Orientamento al lavoro e alle professioni

- Orientamento e sostegno per la creazione di impresa
- Iniziative di sensibilizzazione per favorire l'alternanza scuola - lavoro
- Supporto incontro domanda-offerta di lavoro
- Certificazione competenze
- Percorsi per le competenze trasversali e per l'orientamento e formazione per il lavoro



## Internazionalizzazione

- Informazione, formazione, assistenza all'export
- Servizi certificativi per l'export
- Organizzazione di eventi per l'estero in sinergia con MISE ed ICE



## Turismo e cultura

- Iniziative a sostegno del settore turistico
- Iniziative a sostegno dei beni culturali



## Sviluppo d'impresa e qualificazione aziendale e dei prodotti

- Iniziative a sostegno dello sviluppo d'impresa
- Qualificazione delle imprese, delle filiere e delle produzioni
- Osservatori economici



## Ambiente e sviluppo sostenibile

- Iniziative a sostegno dello sviluppo sostenibile
- Tenuta Albo gestori ambientali
- Pratiche ambientali e tenuta registri in materia ambientale



## Tutela e legalità

- Tutela della legalità
- Tutela della fede pubblica e del consumatore e regolazione del mercato
- Informazione, vigilanza e controllo su sicurezza e conformità dei prodotti
- Sanzioni amministrative
- Metrologia legale
- Registro nazionale dei protesti
- Composizione delle controversie e delle situazioni di crisi
- Rilevazione prezzi/tariffe e Borse Merci
- Gestione controlli prodotti delle filiere del Made in Italy e Organismi di controllo
- Tutela della proprietà industriale

## 1.2 – Organizzazione e personale

### 1.2.1 Gli Organi

Ai sensi della L. 580/1993, sono organi della CCIAA di Brescia

- il Consiglio, organo di indirizzo generale cui spetta la programmazione e l'approvazione dei bilanci e nel quale siedono i rappresentanti di tutti i settori di rilevante interesse per l'economia provinciale (designati dalle associazioni di categoria più rappresentative nel territorio) accanto a un rappresentante delle Associazioni a tutela degli interessi dei consumatori e ad uno delle Organizzazioni sindacali dei lavoratori;
- la Giunta, organo esecutivo dell'ente, composta dal Presidente e da n. 6 membri eletti dal Consiglio camerale;
- il Presidente, che ha la rappresentanza legale, politica e istituzionale della CCIAA, del Consiglio e della Giunta;
- il Collegio dei Revisori dei conti, organo preposto a collaborare con la Giunta e il Consiglio nell'esercizio delle funzioni di indirizzo e controllo. In particolare, vigila sulla regolarità contabile e finanziaria, relaziona sulla corrispondenza del conto consuntivo alle risultanze della gestione e certifica i risultati economici, patrimoniali e finanziari conseguiti.

L'ente si avvale, inoltre, dell'Organismo indipendente con funzioni analoghe all'OIV (Organismo Indipendente di Valutazione), che coadiuva la Giunta nell'attività di valutazione e controllo strategico, nell'ambito del Ciclo della performance

**Il Consiglio Camerale** è composto da 25 consiglieri, dei quali 24 nominati in rappresentanza dei diversi settori economici, in relazione all'incidenza degli stessi nella struttura economica provinciale, e 1 nominato in rappresentanza dei Liberi Professionisti.

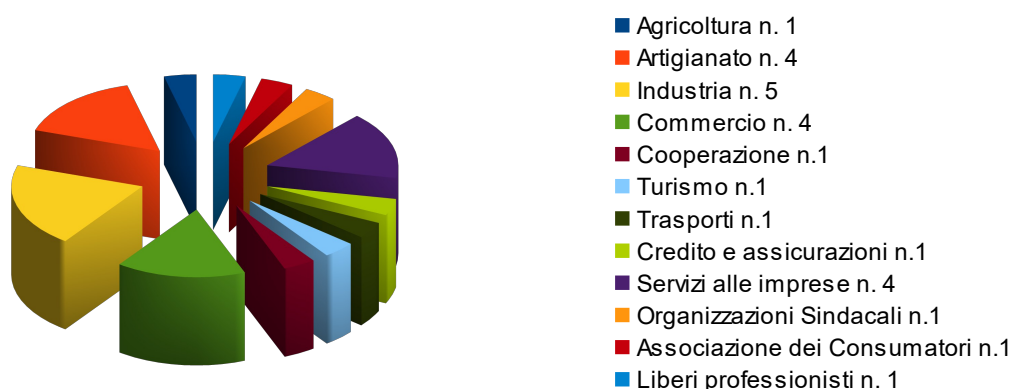

Il Consiglio camerale nella seduta di insediamento del 28 novembre 2019 ha eletto il Presidente, che rappresenta la Camera di Commercio, e, nella seduta consiliare del 13 dicembre 2019, la Giunta, organo esecutivo che ha il compito di dare attuazione agli indirizzi definiti dal Consiglio.

**PRESIDENTE: ing. Roberto Saccone**

**Attuale composizione del Consiglio Camerale**

Prandini Giovanna	Agricoltura
-------------------	-------------

Bocchio Flavio	Artigianato
Massetti Eugenio - <b>Vicepresidente</b>	Artigianato
Prandelli Luisa	Artigianato
Rigotti Eleonora	Artigianato
De Miranda Roberto	Industria
Garbelli Maria	Industria
Pavoni Tiziano	Industria
Torchiani Elisa	Industria
Fantini Alessandro	Commercio
Massoletti Carlo	Commercio
Porteri Francesca	Commercio
Quaresmini Barbara	Commercio
Gaspari Vincenzo	Cooperazione
Polettini Marco	Turismo
Mussetola Giuseppina	Trasporti
Zucchi Raffaele Nicola	Credito e Assicurazione
Cotelli Eleonora	Servizi alle imprese
Guerini Davide	Servizi alle imprese
Guzzardi Gianfranca	Servizi alle imprese
Mussio Mariano	Servizi alle imprese
Bertoli Francesco	Organizzazioni sindacali dei lavoratori nominato con D.R. Lombardia n. 576 in data 8 luglio 2020 in sostituzione di Silvia Spera
Vilardi Giuseppe	Associazione dei consumatori dimissionario dal 1.1.2022
Carlo Fusari	Professionisti

### Componenti la Giunta camerale, eletti nella seduta consiliare del 13 dicembre 2019



- Industria n.2
- Commercio n.2
- Artigianato n.2
- Agricoltura n.1

Bocchio Flavio	Artigianato
De Miranda Roberto	Industria
Massetti Eugenio - <b>Vicepresidente</b>	Artigianato

Quaresmini Barbara	Commercio
Porteri Francesca	Commercio
Prandini Giovanna	Agricoltura
Torchiani Elisa	Industria

### **1.2.2 Struttura Organizzativa**

A capo della struttura organizzativa c'è il Segretario Generale, che funge da raccordo tra gli organi politici e l'organizzazione nel suo complesso, guidando l'azione amministrativa e adottando le disposizioni in materia di personale.

La struttura organizzativa è composta da tre Aree organizzative (Promozione, Anagrafica, Amministrativa) attribuite alla responsabilità dei Dirigenti. A ciascuna Area fanno capo più Servizi ed Uffici, corrispondenti a settori di intervento omogenei o a servizi interni specifici, che consentono una migliore organizzazione ed un potenziamento dei servizi erogati.

Trovano collocazione autonoma l'Ufficio di Staff della Segreteria Generale, che cura le relazioni esterne e svolge prevalentemente funzioni di assistenza agli organi politici e ai dirigenti e di coordinamento del processo relativo al Ciclo della Performance, ed il Servizio di Staff Affari Generali e Relazioni esterne, di supporto alle attività ed alle iniziative che riguardano i rapporti con l'esterno, alle dirette dipendenze del Segretario Generale.

Il Segretario Generale sovrintende alla struttura organizzativa ed al personale dell'Ente e compie tutti gli atti di controllo, organizzazione e gestione del personale medesimo, con i poteri del privato datore di lavoro.

## STRUTTURA ORGANIZZATIVA

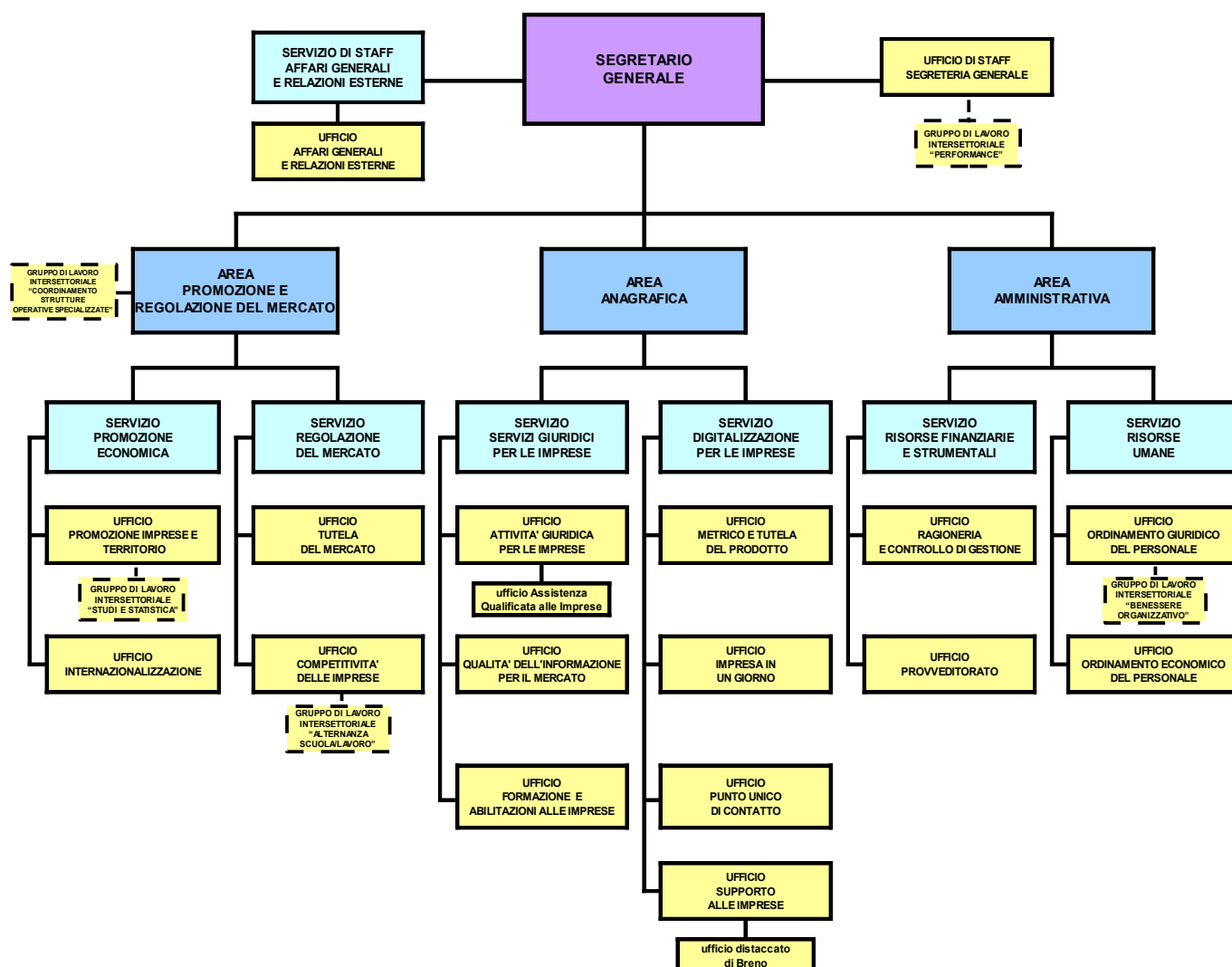

### 1.2.3 Risorse umane

categoria	Tempo pieno	Part time	Formazione lavoro	Totale
Dirigenti	3			3
Categoria D	16	4		20
Categoria C	52	17	1	70
Categoria B	28	6		34
Categoria A	3	1		4
<b>Totale</b>	<b>102</b>	<b>28</b>	<b>1</b>	<b>131</b>

La distribuzione del personale per categorie, funzioni istituzionali, tipologia contrattuale è contenuta nel bilancio sociale dell'Ente, pubblicato al seguente link: [Bilancio di sociale CCIAA di Brescia](#)

Nell'ottica di un'efficiente ed efficace gestione delle risorse umane, il sistema di pianificazione strategica prevede la valutazione della performance individuale e organizzativa, attraverso un processo a "Cascading", dai Dirigenti alle posizioni organizzative ed al restante personale.

Il raggiungimento degli obiettivi è monitorato e misurato mediante specifici indicatori di risultato

### 1.2.4 Articolazione Territoriale

A livello territoriale, la CCIAA di Brescia prevede una sede principale ed una sede decentrata ed altri presidi presso i quali vengono gestite le attività ed erogati i servizi.

#### **1) Sede Principale:**

Brescia, Via Einaudi, 23  
tel. 030-37251  
sito internet: [www.bs.camcom.it](http://www.bs.camcom.it)  
e-mail: [camera.brescia@bs.legalmail.camcom.it](mailto:camera.brescia@bs.legalmail.camcom.it)

*Orari di apertura al pubblico*  
dal lunedì al giovedì dalle 9.00 alle 15.30  
venerdì dalle 9.00 alle 13.00

#### **2) Sede decentrata:**

Breno, Via Valverti, 16  
call center 199500111  
e-mail: [registroimprese.brescia@bs.legalmail.camcom.it](mailto:registroimprese.brescia@bs.legalmail.camcom.it)

Lo sportello è fruibile solo su appuntamento, da prenotare mediante la piattaforma “Servizi on line” disponibile sul sito camerale: <http://servizionline.bs.camcom.it/homepage/#/>

#### **3) Sportello Visure e Certificati - Distretto Val Trompia:**

Comune di Sarezzo, piazza C. Battisti n. 4 – Sportello per il cittadino – Piano terra

Orari di apertura al pubblico:  
lunedì dalle ore 10:00 alle 12:45 e dalle ore 16:00 alle 18:15  
martedì dalle ore 10:00 alle 12:45  
mercoledì dalle ore 10:00 alle 12:45 e dalle ore 16:00 alle 18:15  
giovedì dalle ore 9:30 alle 12:45  
venerdì dalle ore 10:00 alle 12:45

Lo sportello offre la possibilità agli operatori della Val Trompia di ottenere il rilascio di certificati e visure del Registro imprese e dell'albo imprese artigiane senza necessità di recarsi presso le sedi della Camera di Commercio.

### **AZIENDA SPECIALE PRO BRIXIA**

La Camera di Commercio di Brescia opera insieme alla sua Azienda Speciale Pro Brixia, che è soggetto strumentale alle politiche camerali negli ambiti che riguardano l'internazionalizzazione, la gestione della Borsa immobiliare e del Padiglione Fieristico “Brixia Forum” per l'organizzazione diretta o di terzi di fiere ed eventi.

#### **1) Sede legale:**

Brescia, Via Einaudi, 23



## **2) Sede operativa:**

Polo Espositivo BRIXIA FORUM

Brescia, Via Caprera 5

Tel. 030-3725259-367

sito internet: [www.brixiaforum.it](http://www.brixiaforum.it)

E-mail: [brixiaforum@probrixia.camcom.it](mailto:brixiaforum@probrixia.camcom.it)

[probrixia@bs.legalmail.camcom.it](mailto:probrixia@bs.legalmail.camcom.it)

### **Orario di apertura al pubblico:**

dal lunedì al venerdì dalle ore 8.30 alle ore 12.15 e dalle ore 13.30 alle ore 16.30

oppure in altri orari su appuntamento

## **Borsa Immobiliare di Brescia**

c/o Polo Espositivo BRIXIA FORUM

Brescia, Via Caprera 5

Tel. 030 3725328

E-mail: [borsa@probrixia.camcom.it](mailto:borsa@probrixia.camcom.it)

### **Orario di apertura al pubblico:**

dal lunedì al venerdì dalle ore 8.30 alle ore 12.15, accesso del pubblico su appuntamento dal

lunedì al venerdì nelle ore pomeridiane.

## **1.3 – Il Bilancio risorse economiche e finanziarie**

### **1.3.1 Il Bilancio**

#### **1) I documenti di programmazione e di rendicontazione**

La normativa di riferimento è costituita dalla Legge n. 580/1993 e dal D.P.R. n. 254/2005 “Regolamento per la disciplina della gestione patrimoniale e finanziaria delle Camere di Commercio” cui si devono aggiungere i c.d. “Principi contabili camerali” emanati a febbraio 2009.

Sulla base di quanto previsto dal regolamento di gestione, l'ente camerale, a partire dal 2007, redige un Bilancio Preventivo secondo i principi della contabilità economica cui è allegato il parere del Collegio dei Revisori dei conti. L'adozione della contabilità economico-aziendale ha posto in maggior rilievo la correlazione tra le entrate di competenza e l'utilizzo delle stesse a vantaggio delle imprese, principali stakeholder che, con il versamento del diritto annuale, contribuiscono ad alimentare la maggior parte dei proventi camerali. Le logiche di programmazione, sia annuale che pluriennale, hanno come prospettiva l'impatto della gestione dell'esercizio sul patrimonio dell'Ente, quindi l'equilibrio economico può essere eventualmente “sacrificato” in costanza di condizioni di equilibrio finanziario e patrimoniale da garantire nel medio-lungo periodo. In questa logica assumono particolare importanza le scelte relative agli interventi di promozione economica e agli investimenti finanziari relativi alle partecipazioni camerali ritenute strategiche per il perseguimento dei fini istituzionali dell'ente.

Il Bilancio preventivo 2022 stima un disavanzo economico contabile di € 4.890.337, finanziato con avanzi patrimonializzati degli anni precedenti, che viene interamente destinato alle attività promozionali, a dimostrazione sia della solidità economico-finanziaria dell'Ente nella sostenibilità degli oneri correnti di gestione, sia della sua potenzialità finanziaria di attuare progetti di promozione economica di rilievo.

In applicazione del D.Lgs. 31.5.2011 n. 91, che disciplina l'armonizzazione dei sistemi contabili e degli schemi di bilancio delle amministrazioni pubbliche, il Ministero dell'Economia e delle Finanze ha adottato il D.M. 27 marzo 2013 “Criteri e modalità di predisposizione del budget economico delle Amministrazioni pubbliche in contabilità civilistica”, che integra ed innova il procedimento di pianificazione, programmazione, redazione del budget annuale, gestione in corso d'anno e rendicontazione. Ancora per il 2022, in attesa di un intervento normativo finalizzato al coordinamento ed alla razionalizzazione del ciclo di programmazione del Bilancio, oltre al prospetto contabile disciplinato dall'allegato A) del D.P.R. n. 254/2005, la nuova disciplina prevede la riclassificazione del budget economico annuale, adottato in attuazione dell'attuale Regolamento camerale, secondo un nuovo e diverso prospetto cui devono essere allegati:

- 1) il budget economico triennale;
- 2) una relazione illustrativa;
- 3) un prospetto concernente le previsioni di entrata e di spesa, queste ultime articolate per missioni e programmi ed aggregate secondo una classificazione prestabilita;
- 4) il piano degli indicatori e dei risultati attesi di bilancio, il c.d. P.I.R.A., redatto in conformità alle linee guida generali definite con DPCM 18 settembre 2012;
- 5) la relazione del Collegio dei revisori dei Conti.

Per le motivazioni sopra addotte la redazione del piano degli indicatori e dei risultati attesi di bilancio anticipa e sintetizza alcuni dei progetti che sono inseriti nel presente documento e viene “automaticamente” aggiornato con le novità da esso introdotte.

## **2) Le fonti di finanziamento**

La disciplina delle fonti di finanziamento degli enti camerali è dettata dall'art. 18 della Legge n.580/1993. Le Camere di Commercio, ed in particolare quella di Brescia, operano, da tempo, con risorse finanziarie proprie, senza alcun riferimento sostanziale a trasferimenti erariali o regionali, che non siano a destinazione vincolata.

La previsione 2022 tiene conto dell'incremento del diritto annuale di cui al D.M. 12 marzo 2020 che, per il triennio 2020/2022, stabilisce una diminuzione degli importi dovuti pari al 40% degli importi fissati per il 2014 e non del 50% come inizialmente previsto dall'art. 28, comma 1, del D.L. 24 giugno 2014 n. 90, convertito dalla Legge n. 114/2014, che riduceva del 50% a partire dal 2017 la misura del diritto annuale dovuta dalle imprese rispetto al 2014.

Il valore netto stimato in € 1.965.375 è destinato al finanziamento dei progetti per il triennio 2020/2022, relativi a “Punto Impresa Digitale”, “Turismo” e “Prevenzione crisi d'impresa e supporto finanziario”.

Per ulteriori approfondimenti relativi al bilancio dell'Ente, si rimanda alla deliberazione del Consiglio camerale n. 12/c del 16 dicembre 2021 di approvazione del bilancio di previsione 2022 consultabile nella sezione Amministrazione Trasparente del sito camerale: [Bilancio di Previsione](#) .

### 1.3.2 Le partecipazioni societarie per settore economico

INFRASTRUTTURE	INNOVAZIONE E AMBIENTE	PROMOZIONE DEL TERRITORIO	REGOLAZIONE DEL MERCATO	SERVIZI ALLE IMPRESE ED E-GOVERNEMENT
SPA IMMOBILIARE FIERA DI BRESCIA (84,63%)	AQM SRL (19,63%)	BRESCIATOURISM SCARL (86,27)	CONSORZIO BRESCIA MERCATI SPA (21,76%)	Innexta S.c.r.l. (5,72%)
SOCIETA' AEROPORTO BRESCIA E MONTICHIARI SPA – ABEM (52,57%)	CSMT GESTIONE SCARL (17,00%)		BORSA MERCI TELEMATICA ITALIANA SCPA (19,13%)	INFOCAMERE SCPA (0,16%)
SIIV SPA – SOCIETA' INFRASTRUTTURE ALTA VAL CAMONICA (26,69%)				IC OUTSOURCING SCRL (0,099%)
AUTOSTRADE CENTRO PADANE (8,42%)				
BARADELLO 2000 SPA (4,081%)				
AUTOSTRADE LOMBARDE SPA (2,76%)				
A4 HOLDING SPA (1,57%)				
SOCIETA' IMPIANTI TURISTICI SPA – SIT (1,45%)				

Per ulteriori approfondimenti relativi alle partecipazioni societarie dell'Ente, si rimanda alla Sezione Trasparente del sito web camerale [partecipate della camera di Commercio di Brescia](#).